

**Répertoire des  
cavités karstiques polluées  
du Parc Naturel Régional du Haut-Jura**



***Répertoire N°1 ( janvier 2002 )***



# Répertoire des cavités karstiques polluées du Parc Naturel Régional du Haut Jura

Répertoire n°1. Janvier 2002.

Je me permets d'exprimer mes plus vifs remerciements pour leur collaboration à ce répertoire à Christian Bulle (ONF), Jean-Luc Thiébaud (ONF), Benoît Decreuse & N. Taleb, Michel Cottet ( Doubs Nature Environnement ) , Frédéric Marichy (Inventaire du CDS 39) , François Jacquier, Philippe Laurent, Damien Grenier, Jean-Luc Gabet, Nadège Wojnarowski.



**Etude et Protection du Karst Haut-Jurassien**

C/O Florent TISSOT

Allée 1

24, chemin de la Creuzette

69.270 Fontaines sur Saône

Tel : 04-78-22-15-09

Mel : florent.tissot@wanadoo.fr



## Sommaire

|  |           |
|--|-----------|
| SOMMAIRE .....   | 3         |
| INVENTAIRE DES CAVITES KARSTIQUES : METHODES D'ELABORATION DU REPERTOIRE DES CAVITES KARSTIQUES POLLUEES DU PARC NATUREL REGIONAL DU HAUT-JURA. .... | 7         |
| <i>Rassemblement de données.</i> .....   | 7         |
| <i>Nature des informations du répertoire : un répertoire exhaustif.</i> .....  | 8         |
| <i>Présentation du document.</i> .....   | 9         |
| <i>Bibliographie.</i> .....  | 10        |
| <b>DEPARTEMENT DU JURA.....</b>  | <b>13</b> |
| <b>CANTON DES BOUCHOUX.....</b>  | <b>13</b> |
| <i>Commune de Bellecombe</i> .....   | 13        |
| <i>Commune des Bouchoux</i> .....  | 13        |
| Chapuzieux ( Gouffre de ).....   | 13        |
| Ecolais A ( Gouffre de ).....  | 13        |
| Ecolais B ( Gouffre de ).....  | 13        |
| Sur la Crochère ( lésine dans le lapiaz ) .....  | 13        |
| <i>Commune de Choux</i> .....  | 13        |
| <i>Commune de Croiserette</i> .....  | 13        |
| <i>Commune de Coyrière</i> .....   | 13        |
| <i>Commune des Moussières</i> .....  | 13        |
| Frête ( Gouffre de la ).....   | 14        |
| Grande Molune ( Gouffre de la ).....   | 14        |
| Picard ( Gouffre ) .....   | 14        |
| Pré Granvaux (doline de) .....   | 15        |
| Sous la Joux A ( Gouffre de ).....   | 15        |
| Sous la Joux B ( Gouffre de ).....   | 15        |
| Sous la joux C ( Gouffre de ) .....  | 15        |
| Village des Moussières ( Gouffre perte du ).....   | 16        |
| <i>Commune de la Pesse</i> .....   | 16        |
| Cernétrou ( Gouffre du ).....  | 16        |
| Embossieux (perte de l') .....   | 17        |
| Décharge de la Pesse.....  | 17        |
| Les Basses Molunes ( Perte des ).....  | 17        |
| <i>Commune de Rogna</i> .....  | 18        |
| Rogna ( lésine de ) .....  | 18        |
| <i>Commune de Vulvoz</i> .....   | 18        |
| <b>CANTON DE MOIRANS EN MONTAGNE .....</b>   | <b>18</b> |
| <i>Commune de Chancia</i> .....  | 18        |
| <i>Commune de Châtel de Joux</i> .....   | 18        |
| <i>Commune de Crenans</i> .....  | 18        |
| Fiète ( puits de la ).....   | 18        |
| <i>Commune d'Etival</i> .....  | 18        |
| Perte d'Etival.....  | 18        |
| <i>Commune de Jeurre</i> .....   | 18        |
| <i>Commune de Lect</i> .....   | 18        |
| <i>Commune des Crozets</i> .....   | 18        |
| <i>Commune de Martigna</i> .....   | 18        |
| <i>Commune de Moirans en Montagne</i> .....  | 18        |
| Cornemunin (gouffre de).....   | 18        |
| Brame Chaudière ( Gouffre de ).....  | 18        |
| Grange de Bye.....   | 19        |
| Poisat (gouffre de) .....  | 19        |
| <i>Commune de Montcusel</i> .....  | 19        |
| Egouts de Montcusel.....   | 19        |
| <i>Commune de Pratz</i> .....  | 19        |
| Petit Châtel (gouffre de).....   | 19        |
| <i>Commune de Villards-d'Héria</i> .....   | 20        |
| <b>CANTON DE MOREZ .....</b>   | <b>20</b> |
| <i>Commune de Bellefontaine</i> .....  | 20        |
| <i>Commune de Bois d'Amont</i> .....   | 20        |

|   |    |
|---|----|
| Chalet neuf ( gouffre de ) .....                                | 20 |
| <i>Commune de la Mouille</i> .....                              | 20 |
| <i>Commune de Lézat</i> .....                                   | 20 |
| <i>Commune de Longchaumois</i> .....                            | 20 |
| Belbouchet (gouffre de) .....                                   | 20 |
| Moulin de l'Enfer (perte du) .....                              | 20 |
| Perte des Combes (doline).....                                  | 20 |
| <i>Commune de Morbier</i> .....                                 | 20 |
| Bamette (gouffre de la) .....                                   | 20 |
| Cheval (Gouffre du) .....                                       | 21 |
| Station d'épuration de Morbier (perte de la) .....              | 21 |
| Usine du SICTOM de la Savine.....                               | 21 |
| <i>Commune de Morez</i> .....                                   | 21 |
| Décharge de Morez et Doye Gabet .....                           | 21 |
| Entreroches ( Gouffre d' ) .....                                | 22 |
| Pertes de la Bienne et source de l'Arse .....                   | 22 |
| <i>Commune des Rousses</i> .....                                | 22 |
| Porcherie des Berthets ( perte de la ).....                     | 22 |
| <i>Commune de Tancua</i> .....                                  | 22 |
| CANTON DE SAINT-CLAUDE.....                                     | 23 |
| <i>Commune de Chassal</i> .....                                 | 23 |
| <i>Commune de Cuttura</i> .....                                 | 23 |
| <i>Commune de Lajoux</i> .....                                  | 23 |
| Chalet Blanc (lésine du) .....                                  | 23 |
| Station d'épuration ( perte de la ).....                        | 23 |
| La Combe à la chèvre ( gouffre de ).....                        | 23 |
| <i>Commune de Lamoura</i> .....                                 | 23 |
| Arrobiers ( gouffre des ).....                                  | 23 |
| Engouteilla ( gouffre de ).....                                 | 23 |
| Lac de Lamoura ( gouffre Nord du ).....                         | 23 |
| <i>Commune de Lavans lès Saint-Claude</i> .....                 | 24 |
| Buclans A ( lésine de ) .....                                   | 24 |
| Buclans F ( lésine de ).....                                    | 24 |
| Buclans I (lésine de).....                                      | 24 |
| Lésine aux boutons.....   | 24 |
| Egouts de Champandré ( perte des ) et secteur du Curtillat..... | 25 |
| Pont de Grésillat ( résurgence du ) .....                       | 25 |
| Grande Borne sonnante ( Gouffre de la ) .....                   | 25 |
| <i>Commune de Leschères</i> .....                               | 25 |
| Leschère ( Gouffre de ) .....                                   | 25 |
| Egouts de Leschère ( perte des ).....                           | 25 |
| Lulu ( gouffre à ).....   | 26 |
| <i>Commune des Molunes</i> .....                                | 26 |
| <i>Commune de La Rixouse</i> .....                              | 26 |
| <i>Commune de Lavancia-Epercy</i> .....                         | 26 |
| <i>Commune de Molinges</i> .....                                | 26 |
| <i>Commune de Ponthoux</i> .....                                | 26 |
| Ponthoux ( lésines de ).....                                    | 26 |
| <i>Commune de Ravilloles</i> .....                              | 26 |
| <i>Commune de Saint-Claude</i> .....                            | 26 |
| Grande Lerche ( gouffre de ).....                               | 26 |
| Valfin ( gouffre de ) .....                                     | 26 |
| <i>Commune de Saint-Lupicin</i> .....                           | 26 |
| <i>Commune de Septmoncel</i> .....                              | 26 |
| Vie Neuve ( gouffre de la).....                                 | 27 |
| <i>Commune de Vaux-lès-Saint-Claude</i> .....                   | 27 |
| <i>Commune de Villard-sur-Bienne</i> .....                      | 27 |
| <i>Commune de Villard-Saint-Sauveur</i> .....                   | 27 |
| Riôti ( grotte du ).....  | 27 |
| CANTON DE SAINT-LAURENT EN GRANDVAUX .....                      | 27 |
| <i>Commune de Château-des-Prés</i> .....                        | 27 |
| Frasses N°1 ( gouffre des ).....                                | 27 |
| Frasses N°2 (Gouffre des).....                                  | 27 |
| <i>Commune de Chaux-des-Prés</i> .....                          | 27 |

|  |           |
|--|-----------|
| Sur Cellières A ( gouffre de ).....                | 27        |
| Egoûts ( Perte des ) .....                         | 27        |
| <i>Commune de Chaux-du-Dombief</i> .....           | 28        |
| <i>Commune de Fort-du-Plasne</i> .....             | 28        |
| <i>Commune de Grande-Rivière</i> .....             | 28        |
| Fromagerie des Chauvins ( perte de la ).....       | 28        |
| Sur le Moulins ( dolines de ).....                 | 28        |
| Lac de l'Abbaye ( perte du ).....                  | 28        |
| <i>Commune de la Chaumusse</i> .....               | 28        |
| La Tâne ( gouffre de la ).....                     | 28        |
| La Joux derrière ( gouffre de ).....               | 29        |
| <i>Commune du Lac des Rouges Truites</i> .....     | 29        |
| <i>Commune des Piards</i> .....                    | 29        |
| <i>Commune de Prénovel</i> .....                   | 29        |
| <i>Commune de Saint-Laurent-en-Grandvaux</i> ..... | 29        |
| Jeannez (gouffre des ) .....                       | 29        |
| <i>Commune de Saint-Pierre</i> .....               | 30        |
| Egouts de Saint-Pierre ( Perte des ).....          | 30        |
| La Dévia ( Gouffre de ).....                       | 30        |
| Fouillat ( Gouffre de ).....                       | 30        |
| Saint-Pierre ( décharge de ).....                  | 30        |
| CANTON DES PLANCHES EN MONTAGNE.....               | 31        |
| <i>Commune de Foncine-le-Bas</i> .....             | 31        |
| <i>Commune de Foncine-le-Haut</i> .....            | 31        |
| <b>DEPARTEMENT DU DOUBS :</b> .....                | <b>32</b> |
| CANTON DE MOUTHE : .....                           | 32        |
| <i>Châtelblanc</i> .....                           | 32        |
| <i>Sarrageois</i> .....                            | 32        |
| <i>Le Crouzet</i> .....                            | 32        |
| <i>Les Villedieu</i> .....                         | 32        |
| <i>Chapelle-des-Bois</i> .....                     | 32        |
| Moulin des Mortes ( perte du).....                 | 32        |
| <i>Chaux-Neuve</i> .....                           | 32        |
| Le gouffre du chien .....                          | 32        |
| Gègue (gouffre de).....                            | 32        |
| Poubelles (gouffre des) .....                      | 32        |
| <i>Les Pontets</i> .....                           | 33        |
| La Doye ( source de la ).....                      | 33        |
| <i>Petite Chaux</i> .....                          | 33        |
| <i>Reculfoz</i> .....                              | 33        |
| Courtabief (Source de).....                        | 33        |
| <i>Gellin</i> .....                                | 33        |
| Captage de Gellin.....                             | 33        |
| <b>DEPARTEMENT DE L'AIN</b> .....                  | <b>34</b> |
| CANTON D'OYONNAX-NORD .....                        | 34        |
| <i>Commune de Belleydoux</i> .....                 | 34        |
| Montelet (gouffre du).....                         | 34        |
| Dâne ( Gouffre de la ) .....                       | 34        |
| Lésine du Chon .....                               | 34        |
| <i>Commune d'Echallon</i> .....                    | 34        |
| Lésine des Cordules .....                          | 34        |
| <i>Commune de Plagne</i> .....                     | 34        |
| la Filatière ( Gouffre de ).....                   | 34        |
| <i>Commune de Dortan</i> .....                     | 34        |
| CANTON DE BELLEGARDE : .....                       | 35        |
| <i>Giron</i> .....                                 | 35        |
| <i>Champfromier</i> .....                          | 35        |
| Gouffre de Buclaloup.....                          | 35        |
| <i>Bellegarde-sur-Valserine</i> .....              | 35        |
| <i>Montanges</i> .....                             | 35        |
| <i>Saint-Germain-de-Joux</i> .....                 | 35        |

|                                     |    |
|-------------------------------------|----|
| CANTON DE COLLONGES : .....         | 35 |
| <i>Chézery-Forens</i> .....         | 35 |
| Closettes (Gouffre des) .....       | 35 |
| <i>Collonges</i> .....              | 35 |
| <i>Farges</i> .....                 | 35 |
| <i>Léaz</i> .....                   | 35 |
| <i>Péron</i> .....                  | 35 |
| <i>Pougny</i> .....                 | 35 |
| <i>Saint-Jean-de-Gonville</i> ..... | 35 |
| CANTON DE GEX .....                 | 36 |
| <i>Crozet</i> .....                 | 36 |
| Col des Crozets ( doline du).....   | 36 |
| Gouffre de la Maréchaude.....       | 36 |
| Gouffre des Equevilles.....         | 36 |
| <i>Echenevex</i> .....              | 36 |
| <i>Lélex</i> .....                  | 36 |
| <i>Mijoux</i> .....                 | 36 |
| <i>Grilly</i> .....                 | 36 |
| <i>Vesancy</i> .....                | 36 |
| <i>Divonne les Bains</i> .....      | 36 |
| <i>Gex</i> .....                    | 36 |
| CANTON DE FERNEY-VOLTAIRE : .....   | 36 |
| <i>Sergy</i> .....                  | 36 |
| <i>Thoiry</i> .....                 | 36 |
| ANNEXE 1 .....                      | 37 |



*Photographie : Crânes dans le gouffre de Cernétrou ( La Pesse )*



## *Inventaire des cavités karstiques : méthodes d'élaboration du répertoire des cavités karstiques polluées du Parc Naturel Régional du Haut-Jura.*

### Rassemblement de données.

Nous avons cherché à compiler le nombre le plus exhaustif de mentions de pollutions dans les phénomènes karstiques des communes du Parc Naturel Régional du Haut Jura.

Deux modes opératoires ont permis de constituer cette base de données :

- la recherche bibliographique ;
- la sollicitation des habitués du karst haut-jurassien.

La recherche bibliographique a permis de constituer le fonds du répertoire des cavités polluées. Nous avons consulté les inventaires départementaux déjà réalisés pour les départements du Jura<sup>1</sup> et de l'Ain<sup>2</sup> et isolé toutes les mentions de pollution. A partir de ce premier prélèvement, nous sommes allés retrouver dans les différents bulletins de clubs spéléologiques les précisions concernant chaque cavité. Pour les communes du département du Doubs, l'inventaire des cavités est en cours d'élaboration par le GIPEK<sup>3</sup>. Nous avons sollicité la ligue spéléologique de Franche-Comté pour obtenir la liste des cavités référencées du secteur et vérifier ensuite les récurrences de pollutions.

Notre recherche bibliographique nous a aussi emmenés à la bibliothèque de la Fédération Française de Spéléologie à Lyon. Nous y avons trouvé les principaux bulletins des clubs spéléologiques ainsi qu'un ensemble documentaire constitué par la CPEPESC<sup>4</sup> dans les années 80.

Ce travail bibliographique a été complété par un travail d'enquête auprès de personnes fréquentant le karst haut-jurassien ; spéléologues et non-spéléologues.

Nous avons procédé en trois étapes :

- Sensibilisation de la communauté des spéléologues . Nous avons mis au point une fiche de signalement de pollutions affectant les phénomènes karstiques. Cette fiche a été largement diffusée aux membres d'Etude et Protection du Karst , aux institutions spéléologiques (clubs, CDS, Ligue ) à destination des spéléologues fréquentant notre massif. Nous avons largement utilisé l'internet et les listes de discussions spécialisées des spéléologues pour diffuser nos documents. En outre, à l'occasion des opérations organisées par Etude et Protection du Karst, nous avons tenté de rassembler la plus large adhésion derrière notre projet de recensement des cavités polluées. La publicité autour de nos différentes manifestations a été utilisée pour entretenir la vigilance des spéléologues à propos des pollutions affectant le karst. Toutefois, cet effort pour une sensibilisation large de la communauté spéléologique n'a pas donné les résultats attendus. Nous n'avons reçu qu'un très petit nombre de témoignages de spéléologues ayant observé des sites pollués.
- La deuxième étape de notre travail nous a réunis en comité restreint de spéléologues ayant une connaissance précise des cavités et des sites pollués. En concertation et après une mise en commun des connaissances de terrain et bibliographiques, nous avons pu élaborer un

<sup>1</sup> Inventaire des cavités du département du Jura. Fichier du CDS du Jura.

<sup>2</sup> CDS 01, Contribution à l'inventaire spéléologique de l'Ain, B. Chirol, Spéleo 01 Spécial, 1985.

<sup>3</sup> GIPEK : Groupement pour l'Inventaire, la Protection et l'Etude du Karst.

<sup>4</sup> CPEPESC : Commission Permanente d'Etude et Protection des Eaux souterraines et des Cavernes.

premier document. Ce document de travail nous a permis de relancer la démarche d'enquête auprès de personnes ciblées fréquentant avec assiduité le karst jurassien.

- Ce document de travail a été envoyé aux quatre coins du territoire du Parc pour y être corrigé, modifié, complété. Nous avons fait des envois vers les spéléologues mais aussi vers les agents de l'ONF qui possèdent une connaissance de terrain qui nous fait défaut dans les régions spéléologiques les plus excentrées. Chaque responsable de triage de l'ONF du Jura a été destinataire, par voie hiérarchique, d'un courrier l'informant du travail de notre association.

### Nature des informations du répertoire : un répertoire exhaustif.

Dans la constitution de ce répertoire, nous avons donné une définition large au concept de « pollution ». Nous avons considéré comme pollution tout élément, dans l'environnement souterrain, dont la présence apparaît anormale c'est à dire dont la production est extérieure à l'environnement karstique. Nous avons ainsi collecté plus de 90 mentions de sites karstiques pollués. Il s'agit essentiellement de rejets d'origine humaine. Ces rejets sont très divers. Les références citées font état de rejets :

- De poubelles ménagères et monstres divers surtout près des maisons d'habitation.
- D'armements dans les zones couvertes par le Maquis.
- De déchets de construction : tôles, bois, tuiles etc.
- De déchets industriels : boutons à Buclans, produits pharmaceutiques au gouffre de la Tâne.
- De verre. Le verre est présent partout en grande quantité. Son omniprésence atteste de la difficulté, jusqu'à une date récente, à recycler ce matériau.
- De cadavres animaux : animaux domestiques, d'élevage ou gibiers . Les charniers sont récurrents sur les plateaux où l'enfouissement est difficile. La mise en place du ramassage des cadavres par les équarisseurs dans les années 60 semble, sans pour autant l'arrêter, limiter les pratiques de rejet dans les gouffres.
- D'effluents variés : lisier, égouts, liqueur de porcherie, boues de station d'épuration etc.
- Et même de cadavres humains : suicide à La Grande Borne Sonnante ou exécutions sommaires à la fin de la guerre au gouffre de Buclaloup.

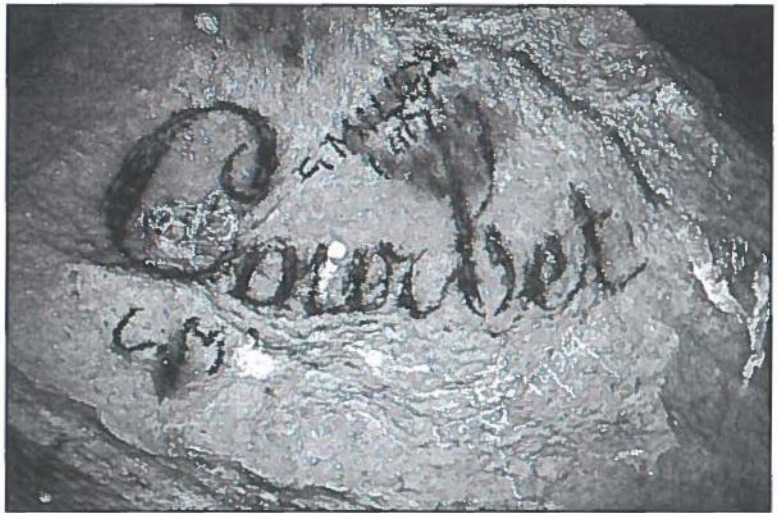

Photographie : Graffiti attribué au peintre Gustave Courbet dans la grotte du Mont (Doubs) : Pollution ou œuvre d'art ? La définition du concept de pollution est forcément subjective.

Dans la réalisation du répertoire, nous n'avons procédé à aucune vérification systématique des mentions de pollutions.

Pour toutes les mentions de pollutions récupérées par recherche bibliographique ou par enquête, nous n'avons opéré aucune classification, hiérarchisation ou sélection de données. Dans le même sens, nous n'avons, exclu aucune information de notre répertoire<sup>5</sup>.

<sup>5</sup> Mises à part les informations concernant les sites archéologiques ou paléontologiques qui méritent une étude à part entière.

Nous avons, dans la mesure du possible, essayer de citer et dater notre source d'information en prévision de travaux plus précis qui pourraient être lancés à partir de notre travail.

Les informations de notre répertoire ne sont donc pas actualisées de façon systématique.

Certaines observations ne sont plus valides et pertinentes. Elles restent toutefois intéressantes dans le cadre d'un inventaire en ce qu'elles témoignent de l'intérêt et la préoccupation d'un observateur à un moment donné.

Notre objectif est clairement de constituer une base de données la plus exhaustive possible pouvant servir de base à des observations plus circonstanciées, de document d'appui à de futures opérations de terrain (traçage des circulations d'eaux, dépollution etc.) . Cette base est appelée nécessairement à être amendée pour évoluer.

D'autre part, nous n'avons pas fait de recherches sur les pollutions aériennes ou diffuses qui par incidence affectent la qualité des eaux karstiques : les polluants agricoles diffus, les déficiences des systèmes d'épuration des villages, les pollutions induites par le réseau routier ou le développement des zones urbanisées etc. n'apparaissent pas dans notre répertoire sauf si des mentions en ont été faites dans la littérature spéléologique.

Cependant, nous avons précisé, en remarques, les observations récentes des pollutions effectuées à l'occasion de nos explorations et recherches spéléologiques. Ces observations ne concernent toutefois qu'un nombre limité de sites.

### Présentation du document.

En conséquence, pour chaque site pollué, nous avons tenté d'apporter les informations suivantes :

- Nom de la cavité avec un éventuel synonyme. Nous avons d'autre part précisé la nature du phénomène karstique : gouffre, grotte, perte, doline etc.
  - Les coordonnées. Ces coordonnées sont données dans le système de projection Lambert II. La troisième coordonnée correspond à l'altitude du site.
  - La localisation. Elle est surtout donnée en rapport avec les sentiers ou routes qui permettent d'accéder à la cavité.
  - Repères bibliographiques. Nous précisons les ouvrages dans lesquels apparaissent des informations sur la cavité.
- 
- Photographie : Pollution aérienne sur le karst. Secteur du Crêt Joli.*
- Nature de la pollution. Nous avons repris le vocabulaire des découvreurs qui parlent de charniers, dépotoirs ... et repris tous les éléments qui permettaient une description précise de la pollution.
  - Citations. Elles permettent de compléter la rubrique précédente. L'origine des citations est précisée pour dater l'observation.
  - Remarques. Elles sont diverses. Elles font état des observations récentes effectuées sur les sites.

- Accès à la cavité. Pour certaines cavités, nous avons associé au texte un extrait de la carte au 1/25.000 permettant de localiser finement l'entrée de la cavité. Les coordonnées des cavités pointées sur plan ont été vérifiées.
- Numéro de pointage.

Toutes les cavités ont été ensuite pointées sur des fonds de carte à l'échelle 1/100.000<sup>e</sup>. Des numéros affectés à chaque cavité permettent de retrouver le site sur les cartes. Ces fonds de carte à grande échelle permettent de mettre en évidence les régions particulièrement « riches » en cavités souillées.

En annexes, on trouvera une liste des communes du Parc Naturel Régional du Haut Jura ; des fiches de signalement des pollutions, l'ensemble des fonds de carte au 1/100.000<sup>e</sup> avec le pointage des cavités.

### Suivi du document.

Nous espérons diffuser largement ce document pour en assurer une actualisation régulière. Il nous apparaît indispensable de créer à partir des informations existantes une base de données informatique des sites karstiques pollués. L'outil informatique nous permettra une organisation cohérente des informations sur un support peu coûteux et facile à diffuser. Ce travail d'élaboration d'une base informatique de données est déjà en chantier.



Photographie : Dépollution. Gouffre de Sous la Joux A

### Bibliographie.

Nous ne mentionnons que les ouvrages consultés pour la constitution du répertoire. Il ne s'agit donc pas ici d'une bibliographie exhaustive.

Les inventaires :

- Comité Départemental de Spéléologie du Jura, INVENTAIRE DES CAVITES KARSTIQUES DU DEPARTEMENT DU JURA : cet inventaire se présente sous forme informatique ( fichier Excel ). Il est régulièrement mis à jour par Frédéric Marichy.
- Comité Départemental de Spéléologie de l'Ain, CONTRIBUTION A L'INVENTAIRE SPELEOLOGIQUE DE L'AIN (JURA MERIDIONAL) par B. Chirol , SPELEO 01 SPECIAL, 1985.
- Jean Colin (FFS), INVENTAIRE SPELEOLOGIQUE DE LA FRANCE, N°1 DEPARTEMENT DU JURA, Editions du Bureau de Recherches Géologiques et Minières, 1966.

La littérature spéléologique utilisée pour le répertoire :

- Association Spéléologique de Saint-Claude, BULLETIN N°1, 1981.
- Association Spéléologique de Saint-Claude, BULLETIN N°2, 1984.

- Association Spéléologique de Saint-Claude, BULLETIN N°3 : INVENTAIRE DES COLORATIONS DU PARC NATUREL DU HAUT-JURA, 1987.
- Association Spéléologique de Saint-Claude, BULLETIN N°4, 1989.
- Association Spéléologique de Saint-Claude, BULLETIN N°5, 1993.
- Association Spéléologique de Saint-Claude, BULLETIN N°6, 1999.
- Bulletins de la Société d'Histoire Naturelle du Doubs, Tables des années 1899 à 1974.
- Commission Permanente d'Etude et Protection des Eaux Souterraines et des Cavernes ( Rapport M. Cottet, 1980. ) , RECENSEMENT DES CAVITES POLLUEES DU DEPARTEMENT DU JURA, 1980.
- Commission Permanente d'Etude et Protection des Eaux Souterraines et des Cavernes, POLLU-STOP, N°42, 1993.
- Commission Permanente d'Etude et Protection des Eaux Souterraines et des Cavernes ( Michel Commission d'Etude et Protection des Eaux Souterraines et des Cavernes, Rapport M. Cottet ) , RAPPORT SUR LE DEVERSEMENT DES BOUES DU LAC DE L'ABBAYE DANS L'ENRAGE, 1979.
- Commission Permanente d'Etude et Protection des Eaux Souterraines et des Cavernes, Actes du 1<sup>er</sup> colloque National sur la protection des eaux souterraines karstiques.
- Edmond Renauld, LE JURA SOUTERRAIN, 3<sup>e</sup> Campagne in Annuaire du CAF, 22<sup>e</sup> année, 1895.
- Eugène Fournier, 13<sup>e</sup> CAMPAGNE in Mémoires de la Société de spéléologie N°70, 1912.
- Eugène Fournier, 14<sup>e</sup> et 15<sup>e</sup> CAMPAGNE in Mémoires de la Société de spéléologie N°72, 1913.
- Eugène Fournier, 17<sup>e</sup> CAMPAGNE in Mémoires de la SHND, 1919-1930.
- Eugène Fournier, 1<sup>e</sup> CAMPAGNE in Mémoires de la Société de spéléologie N°21, 1899.
- Eugène Fournier, 2<sup>e</sup> CAMPAGNE in Mémoires de la Société de spéléologie N°24, 1900.
- Eugène Fournier, 3<sup>e</sup> CAMPAGNE in Mémoires de la Société de spéléologie N°27, 1901.
- Eugène Fournier, 5<sup>e</sup> CAMPAGNE in Mémoires de la Société de spéléologie N°70, 1912.
- Eugène Fournier, GOUFFRES, GROTTES, COURS D'EAU SOUTERRAINS, RESURGENCES, EXURGENCES ET SOURCES DU DEPARTEMENT DU DOUBS, Besançon, 1919.
- Eugène Fournier, GROTTES ET RIVIERES SOUTERRAINES, Besançon, 1923.
- Eugène Fournier, LE DOUBS ET LA LOUE, Besançon, 1913.
- Eugène Fournier, LES EAUX SOUTERRAINES, Besançon, 1923.
- Eugène Fournier, LES GOUFFRES, Besançon, 1923.
- Eugène Fournier, LES RESULTATS PRATIQUES DES EXPLORATIONS SOUTERRAINES, 1930.
- Groupe Spéléologique d'Alsace, SOUS TERRE, N°21, 1980-81.
- Groupe Spéléologique d'Alsace, SOUS TERRE, N°22, 1982-83.
- Groupe Spéléologique d'Alsace, SOUS TERRE, N°23, 1984-85.
- Groupe Spéléologique du Doubs, NOS CAVERNES, N°17, 1999.
- Ligues Spéléologiques de Bourgogne et de Franche-Comté, BULLETIN DE L'ASSOCIATION SPELEOLOGIQUE DE L'EST, NOUVELLE SERIE : SOUS LE PLANCHER, N°12, 1997.
- Ligues Spéléologiques de Bourgogne et de Franche-Comté, BULLETIN DE L'ASSOCIATION SPELEOLOGIQUE DE L'EST, N°1, 1964.
- Ligues Spéléologiques de Bourgogne et de Franche-Comté, BULLETIN DE L'ASSOCIATION SPELEOLOGIQUE DE L'EST, N°3, 1966.
- Société de Spéléologie, MEMOIRES ET BULLETINS DE LA SOCIETE DE SPELEOLOGIE, N°26,27,33,41 à 43,54, 59, 60, 63, 64, 70, 72, 1895-1912.
- Société de Spéléologie, SPELUNCA, N°1,4,9 à 24, 1895 à 1912
- Spéléo-Club San-Claudien, L'ECHO DES CAVERNES, N°1, 1952.
- Spéléo-Club San-Claudien, L'ECHO DES CAVERNES, N°2, 1953.
- Spéléo-Club San-Claudien, L'ECHO DES CAVERNES, N°3, 1954.
- Spéléo-Club San-Claudien, L'ECHO DES CAVERNES, N°4, 1955.

- Spéléo-Club San-Claudien, L'ECHO DES CAVERNES, N°5, 1956.
- Spéléo-Club San-Claudien, L'ECHO DES CAVERNES, N°6, 1957.
- Spéléo-Club San-Claudien, L'ECHO DES CAVERNES, N°7, 1958.
- Spéléo-Club San-Claudien, L'ECHO DES CAVERNES, N°8, 1959.
- Spéléo-Club San-Claudien, L'ECHO DES CAVERNES, N°9, 1960.
- Spéléo-Club San-Claudien, L'ECHO DES CAVERNES, N°10, 1961.
- Spéléo-Club San-Claudien, L'ECHO DES CAVERNES, N°11, 1962.
- Spéléo-Club San-Claudien, L'ECHO DES CAVERNES, N°12, 1963.
- Spéléo-Club San-Claudien, L'ECHO DES CAVERNES, N°13, 1964.
- Spéléo-Club San-Claudien, L'ECHO DES CAVERNES, N°14, 1965.
- Spéléo-Club San-Claudien, L'ECHO DES CAVERNES, N°15, 1966.
- Spéléo-Club San-Claudien, L'ECHO DES CAVERNES, N°16, 1967.
- Spéléo-Club San-Claudien, L'ECHO DES CAVERNES, N°17, 1968.
- Spéléo-Club San-Claudien, L'ECHO DES CAVERNES, N°18, 1969.
- Spéléo-Club San-Claudien, L'ECHO DES CAVERNES, N°19, 1970.
- Spéléo-Club San-Claudien, L'ECHO DES CAVERNES, N°20, 1971.
- Spéléo-Club San-Claudien, L'ECHO DES CAVERNES, N°21, 1972.
- Spéléo-Club San-Claudien, L'ECHO DES CAVERNES, N°22, 1973.
- Spéléo-Club San-Claudien, L'ECHO DES CAVERNES, N°23, 1974.
- Spéléo-Club San-Claudien, L'ECHO DES CAVERNES, N°24, 1975.
- Spéléo-Club San-Claudien, L'ECHO DES CAVERNES, N°25, 1976.
- Spéléo-Club San-Claudien, L'ECHO DES CAVERNES, N°26, 1977.
- Spéléo-Club San-Claudien, L'ECHO DES CAVERNES, N°27, 1978.
- Spéléo-Club San-Claudien, L'ECHO DES CAVERNES, N°28-29-30-31, 1979-82.
- Spéléo-Club San-Claudien, L'ECHO DES CAVERNES, N°32-33-34-35, 1983-86.

# Département du Jura

## Canton des Bouchoux

### Commune de Bellecombe

RAS

### Commune des Bouchoux

#### Chapuzieux ( Gouffre de )

Coordonnées : 868.26/146.58/1145

Localisation : Sur la route de Désertin à La Pesse, vis à vis de la ferme Fabre.

Bibliographie : Echo des Cavernes, bulletin du Spéléo-Club San-Claudien N°27 ; CDS info 1968, Bulletin de l'Association Spéléologique de l'Est N°3 1966.

Nature de la pollution : gouffre dépotoir; cavité rebouchée.

Citation : « Puits vertical de 8 mètres.

Gouffre ouvert par effondrement superficiel en 1965. Servant actuellement de dépotoir et rebouché » Echo des Cavernes, bulletin du Spéléo-Club San-Claudien N°27.

Remarques : cavité rebouchée

**Pointé en N°1 / Carte 1 .**

#### Ecolais A ( Gouffre de )

Syn : Parcelle 15 de la forêt des Bouchoux

Coordonnées : 866.40/150.76/1005

Bibliographie : BRGM (Jean Colin), Inventaire spéléologique de la France. Département du Jura. 1966 ; Rapport interne Etude et Protection du Karst 2001.

Nature de la pollution : Charnier.

Remarques : pollution disparue. Etude et Protection du Karst. Visite de la cavité en 2001.

**Pointé en N°2 / Carte 1 .**

#### Ecolais B ( Gouffre de )

Syn : gouffre de la parcelle 17 de la forêt des Bouchoux.

Coordonnées : 866.17/150.63/1005

Bibliographie : BRGM (Jean Colin), Inventaire spéléologique de la France. Département du Jura. 1966

Nature de la pollution : charnier.

Remarques : il reste des ossements et des résidus de charognes (gibier ?). Etude et Protection du Karst. Visite de la cavité en 2001.

**Pointé en N°3 / Carte 1 .**

#### Sur la Crochère ( lésine dans le lapiaz )

Coordonnées : 869.53/2151.30/1130

Localisation : sur le lapiaz qui domine la route Les Bouchoux / La Pesse. 100 mètres au Nord du parking aménagé avant la route du Coinchet

Nature de la pollution : dépotoir.

Remarques : déchets divers dans une lésine du lapiaz, les déchets ont été brûlés. Etude et Protection du Karst. Observation en 2001.

**Pointé en N°4 / Carte 1 .**

### Commune de Choux

RAS

### Commune de Croiserette

RAS

### Commune de Coyrière

RAS

### Commune des Moussières

#### Combe aux Prosts ( doline )

Coordonnées : 874.03/153.07/1140

Localisation : Sur la route du Village Vacances

Bibliographie : Echo des Cavernes, bulletin du Spéléo-Club San-Claudien N°24 ; Commission Permanente d'Etude et de Protection des Eaux Souterraines et des Cavernes, Rapport 1980 de M. Cottet

Nature de la pollution : rejet de fromagerie.

Citation : « déversement de petit lait et eaux de lavage de la fromagerie » Rapport CPE, Michel Cottet 1980.

**Pointé en N°5 / Carte 1 .**

### **Frète ( Gouffre de la )**

Coordonnées : 872.42/154.40/1140

Localisation : Sur la route du Crêt Joli.

Bibliographie : BRGM (Jean Colin), Inventaire spéléologique de la France. Département du Jura. 1966 ; Echo des Cavernes, bulletin du Spéléo-Club San-Claudien N°13 & 24.

Nature de la pollution : Cavité rebouchée

**Pointé en N°6 / Carte 1 .**

### **Grande Molune ( Gouffre de la )**

Coordonnées : 872.70/151.76/1220

Localisation : dans le bois à proximité de la

Cette cavité mériterait sans doute d'être dépolluée. L'accès est difficile aux engins. L'évacuation des déchets en volume important nécessiterait des manipulations complexes avec un public de spéléologues autonomes dans la progression verticale.

**Pointé en N°7 / Carte 1 .**

### **Picard ( Gouffre )**

Syn : Dane de Souza.

Coordonnées : 870.14/154.04/1060

Localisation : en contrebas du GR.

Bibliographie : BRGM (Jean Colin), Inventaire spéléologique de la France. Département du Jura. 1966 ; Echo des Cavernes, bulletin du Spéléo-Club San-Claudien N°13 et 24 ; Nos Cavernes ; bulletin du Groupe Spéléologique du Doubs N°17 ; Commission Permanente d'Etude et de Protection des Eaux Souterraines et des Cavernes, Rapport 1980 de M. Cottet.

Nature de la pollution : dépotoir et charnier

Citation : « Le premier de cordée, en s'apercevant un peu tard, dans l'obscurité, que son point d'arrivée probable va coïncider avec le ventre ballonné d'un mouton, se met à siffler éperdument pour arrêter la descente. » Echo des Cavernes, bulletin du Spéléo-Club San-Claudien N°13.

Remarques : Le gouffre a été dépollué en 1985 (13 et 14/7). Toutefois, il reste des déchets et ossements mêlés dans l'éboulis.

Etude et Protection du Karst : visite de la

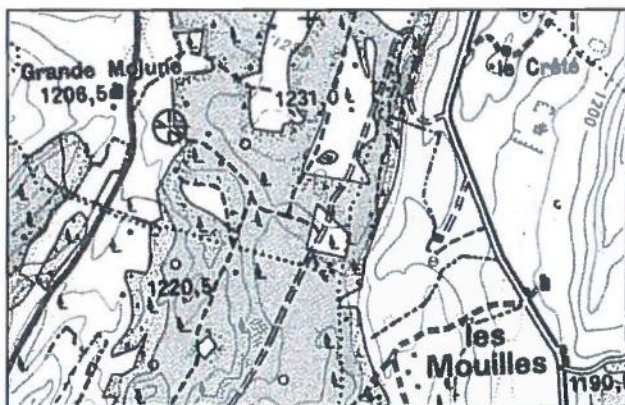

Accès : Gouffre de la Grande Molune

ferme de la Grande Molune.

Bibliographie : Echo des Cavernes, bulletin du Spéléo-Club San-Claudien N°13 ; BRGM (Jean Colin), Inventaire spéléologique de la France. Département du Jura. 1966.

Nature de la pollution : dépotoir, charnier.

Citation : « à 19 mètres exactement, Mario prend pieds sur le cône d'éboulis pour annoncer : un blaireau, un cochon, des parapluies » Echo des Cavernes, bulletin du Spéléo-Club San-Claudien N°13.

Remarques : Etude et Protection du Karst , visite de la cavité en 1999 et 2000. Dépotoir et charnier toujours présents. Nous désobstruons dans les charognes pour retrouver l'accès au 2<sup>e</sup> puits.

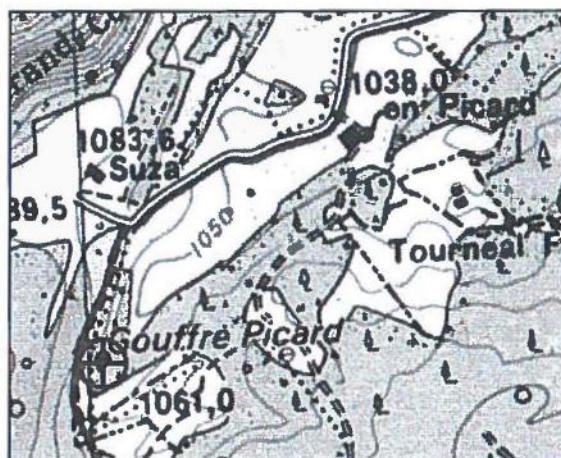

Accès : Gouffre Picard



cavité en 1999, 2000.

**Pointé en N°8 / Carte 1 .**

**Pré Granvaux (doline de)**

Coordonnées : 872.5/2153.3/1180

Localisation : A gauche de la route qui mène à la ferme de « Sous la Joux », en contrebas du GR.

Bibliographie : Rapport Etude et Protection du Karst au Parc Naturel Régional du Haut Jura 2000.

Nature de la pollution : décharge

Remarques : Nettoyage en 2000 par Etude et Protection du Karst.

**Pointé en N°9 / Carte 1 .**

**Sous la Joux A ( Gouffre de )**

Coordonnées : 871.66/153.18/1140

Localisation : en lisière de bois sur la gauche du chemin qui mène aux Fournets

Bibliographie : Echo des Cavernes, bulletin du Spéléo-Club San-Claudien N°13 ; Nos Cavernes N°17.

Nature de la pollution : dépotoir.

Citation : « En mars 1999, c'est un infâme dépotoir. La verticale ne dépasse pas 4.50 mètres contre 10 mètres dans les descriptions de Colin. On prend pied sur un remplissage de verres, charognes etc. (...) Sur le talus de détritrus suinte un jus nauséabond », Nos Cavernes, Bulletin du groupe Spéléologique du Doubs. N°17.

Remarques : Deux campagnes de dépollution ont été menées par Etude et Protection du Karst en octobre 1999 et mai 2000 sans pour autant que le gouffre soit délivré totalement de ses déchets. Plusieurs dizaines de mètres cubes de déchets éliminés.

**Pointé en N°10 / Carte 1 .**

**Sous la Joux B ( Gouffre de )**

Coordonnées : 871.94/153.24/1170

Localisation : dans les pâtures à proximité de la ferme de Sous-la-Joux.

Bibliographie : Echo des Cavernes, bulletin du Spéléo-Club San-Claudien N°13 ; Nos Cavernes, Bulletin du groupe Spéléologique du Doubs. N°17

Nature de la pollution : dépotoir, présence de verre.

Remarques : Visite de la cavité par Etude et Protection du Karst en 1999.

**Pointé en N°11 / Carte 1 .**

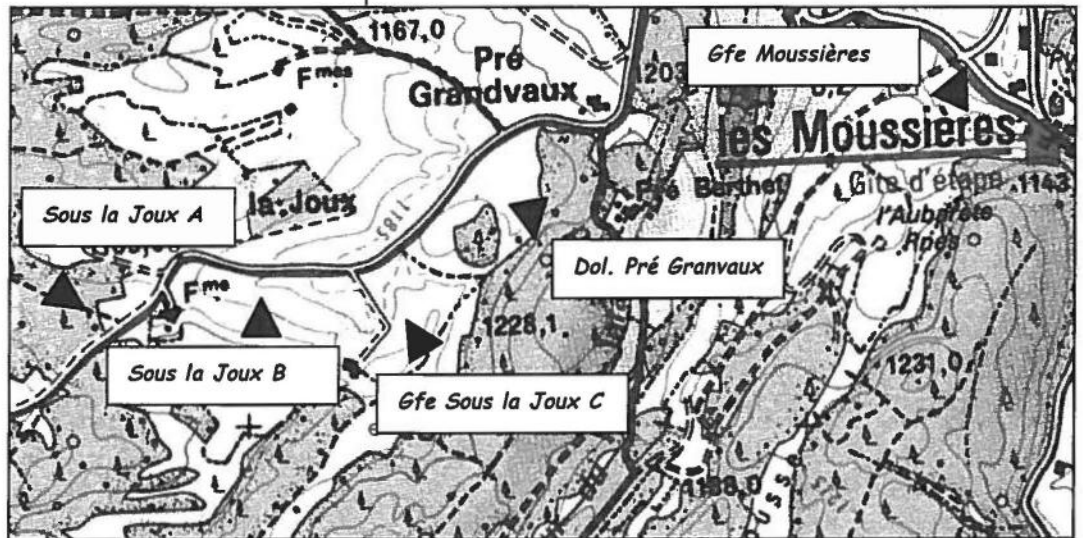

*Accès : Secteur de Sous la Joux*

**Sous la Joux C ( Gouffre de )**

Coordonnées : 872.27/2153.20/1175

Localisation : Pâtures à proximité de la ferme de Sous la Joux.

Bibliographie : Nos Cavernes, Bulletin du groupe Spéléologique du Doubs. N°17 ; Rapport Etude et Protection du Karst au Parc Naturel Régional du Haut Jura, 2000.

Nature de la pollution : charognes ; déchets de toitures, batteries, bidons de teinture etc.

Citation : « La doline est en partie obstruée par des déchets de toute sorte abandonnés par les riverains. (...) Nos visites à la Joux C nous ont laissé à penser que la perte était plutôt destinée aux gros déchets : toitures en



Photographie : Injection de colorant à la perte de Sous la Joux C ( Les Moussières )

tôle, bidons de produits de traitement du bois, carters, jantes, batteries de 4X4 ou tracteurs et même une plaque d'immatriculation identifiable etc. » Nos Cavernes, Bulletin du groupe Spéléologique du Doubs. N°17 p84.

Remarques : Ce gouffre a été dépollué en 1999 par Etude et Protection du Karst. Il n'y reste aucun déchet. Les eaux ont été colorées. Elles ressortent aux résurgences du Flumen.

Pointé en N°12 / Carte 1 .

### Village des Moussières ( Gouffre perte du )

Coordonnées : 873.30/2153.62/1130

Localisation : en contrebas du village sur la route menant au Crêt Joli.

Bibliographie : Echo des Cavernes, bulletin du Spéléo-Club San-Claudien N°24 ; Rapport Etude et Protection du Karst au Parc Naturel Régional du Haut Jura, novembre 2001.

Nature de la pollution : Déversoir partiel des égouts du village

Remarques : Une coloration a été menée par Etude et Protection du Karst en Juin 2001. Les eaux résurgent aux résurgences du Flumen et à la cascade du Flumen.

Pointé en N°13 / Carte 1 .

### Commune de la Pesse

#### Cernétrou ( Gouffre du )

Syn : Gouffre du Cramezan

Coordonnées : 868.90/146.35/1170

Localisation : dans le bois de Cernetrou sur la limite avec l'Ain.

Bibliographie : BRGM (Jean Colin), Inventaire spéléologique de la France. Département du Jura. 1966 ; Echo des Cavernes, bulletin du Spéléo-Club San-Claudien N°1&27.

Nature de la pollution : charnier

Citation : « (s'en suit une conversation entre Colin et un gamin du coin) Le gamin : - Y en a combien qui sont descendus ? Colin : - quatre. - Y vont trouver la vache du voisin. - Ah ! - Oui, il l'a embornée il y a 6 mois. - Mais, dis donc ! Il est dégoûtant ton voisin. Il ne sait pas qu'il risque d'empoisonner les sources ? - Lui, y s'en fout ! Y reste sur le plateau ... Nous aussi. - Vous mériteriez qu'on vous mette les gendarmes aux trousses. - Oh, alors si les gendarmes viennent y mettre leur nez. Ben ! On en jettera encore bien plus. (...) La galerie est obstruée jusqu'à la voûte, non par des pavés mais par des charognes. Il y a un amas de vaches, de veaux, de chevaux et de cochons en pleine décomposition. On y voit jusqu'à des lapins. Quand on sait que la ferma la plus rapprochée est à 1 kilomètre, c'est à se demander s'il n'y a pas une sorte de démence. Car en admettant qu'il soit moins pénible de jeter une vache dans un gouffre que de l'enterrer, il faut être un peu fou pour faire un kilomètre en portant un lapin par les oreilles uniquement pour le jeter dans un trou » Echo des Cavernes, bulletin du Spéléo-Club San-Claudien N°1.

Remarques : Visite de la cavité par Etude et Protection du Karst en 1999. Il ne reste que

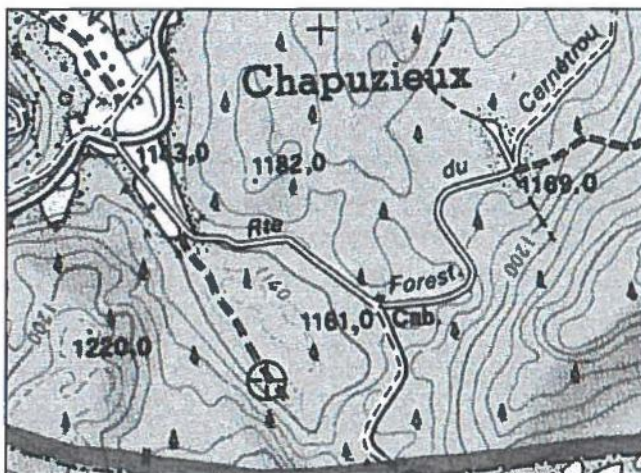

Accès : Gouffre du Cernétrou

des ossements anciens en nombre important.

**Pointé en N°14 / Carte 1 .**

**Embossieux (perte de l')**

**Coordonnées :** 871.100 / 2150.26 / 1175

**Localisation :** Sous l'hôtel au carrefour de l'Embossieux

**Nature de la pollution :** Les eaux usées de l'hôtel se jette dans une perte sous le bâtiment.

**Remarques :** Une intervention du SCSC, à la

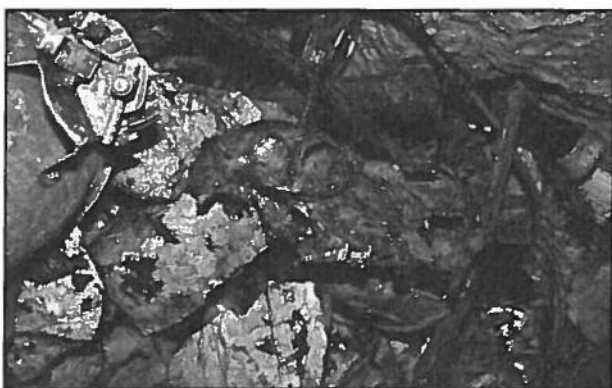

Photographie : Crâne

demande de la préfecture, en 2001. La perte n'absorbe plus la totalité des eaux usées. Le propriétaire sollicité les conseils techniques des spéléos.

**Pointé en N°15 / Carte 1 .**

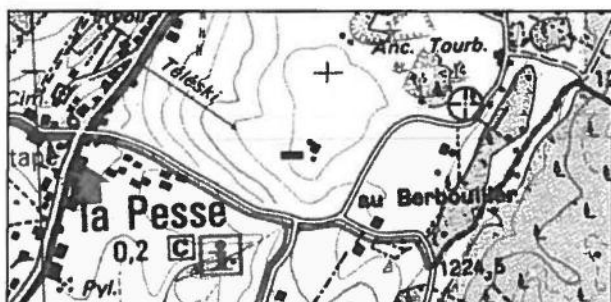

Accès : Décharge de la Pesse

**Décharge de la Pesse**

**Syn :** perte du Talonnard.

**Coordonnées :** 871.28/2148.925/1210

**Localisation :** à l'Ouest du village. En contrebas de la route du Berbouiller au Talonnard. Accès difficile aux engins (banc rocheux et tourbière)

**Nature de la pollution :** décharge.

**Remarques :** décharge monumentale ( voitures, instruments agricoles, déchets ménagers, verres etc.). Quelques sacs plastiques attestant de rejets plus récents. Cette cavité importante absorbe les eaux de la tourbière proche. Cette perte n'a pas été colorée. Cavité visitée par Etude et Protection du Karst en 1999 & 2000.

**Pointé en N°16 / Carte 1 .**



Photographie : Perte du talonnard (La Pesse)

**Les Basses Molunes ( Perte des )**

**Coordonnées :** 870.65 / 149.30 / 1160

**Bibliographie :** Echo des Cavernes, bulletin du Spéléo-Club San-Claudien N°24. Commission Permanente d'Etude et Protection des Eaux Souterraines et des Cavernes, Rapport M. Cottet, 1980.

**Nature de la pollution :** Déversement de petit lait, sérum, eaux de lavage, lisiers de porcs et égoûts du village.

**Remarques :** coloration de la perte en 1975 par le SCSC. Les eaux résurgent aux cascades du Flumen.

La fromagerie comme la porcherie ne sont plus en activité. L'assainissement du village a été réalisé.

**Pointé en N°17 / Carte 1 .**

### Commune de Rogna

Rogna ( lésine de )

Coordonnées : 863.20/151.85/610

Bibliographie : Bulletin de l'Association Spéléologique de l'Est N°3 1966.

Nature de la pollution : charnier. Une génisse retrouvée.

**Pointé en N°18 / Carte 1 .**

### Commune de Vulvoz

RAS

## **Canton de Moirans en Montagne**

### Commune de Chancia

RAS

### Commune de Châtel de Joux

RAS

### Commune de Crenans

Fiète ( puits de la )

Syn : Fyet.

Coordonnées : 861.90/168.83/860

Bibliographie : Docteur Chevrot, Spélunca. Bulletin de la Société de Spéléologie N°16. 1898.

Nature de la pollution : un suicide vers 1870.

Le corps a été remonté.

**Pointé en N°19 / Carte 2 .**

### Commune d'Etival

Perte d'Etival

Bibliographie : Commission Permanente d'Etude et Protection des Eaux Souterraines et des Cavernes, Rapport M. Cottet, 1980.

Nature de la pollution : « absorbe les effluents du village » Commission Permanente d'Etude et Protection des Eaux Souterraines et des Cavernes, Rapport M. Cottet, 1980.

**Pointé en N°20 / Carte 2 .**

### Commune de Jeurre

RAS

### Commune de Lect

RAS

### Commune des Crozets

RAS

### Commune de Martigna

RAS

### Commune de Moirans en Montagne

Cornemunin (gouffre de )

Coordonnées : 863.18/165.18/840

Localisation : au lieu dit les « 4 chemins ». Coté droit de la route depuis Moirans. 300 mètres avant le carrefour des « Quatre Chemins ». Petit chemin par la droite.

Bibliographie : Bulletin de l'ASSC N°1 1981 p30

Nature de la pollution : charnier

Citation :

Remarques : nettoyage du gouffre en novembre 1980.

**Pointé en N°21 / Carte 2 .**

Brame Chaudière ( Gouffre de )

Coordonnées : 864.46/166.76/845

Localisation : depuis Moirans, à droite de la route. Dans le talus au croisement de la route qui mène à la Combe de la Penne.

Bibliographie : Commission Permanente d'Etude et de Protection des Eaux Souterraines et des Cavernes, Rapport M. Cottet, 1980. ; CPE, Pollu Stop, N°42, 1993.

Nature de la pollution : charnier

Citation : « Enorme charnier contemporain (moutons, chiens, la plupart enfermés dans



Accès : Gouffre de Bramechaudière

des sacs plastiques. (...) La quantité de chaux vives (50 kg) a été ridiculement insuffisante compte tenu du nombre et du volume des cadavres (...) Dans le gouffre de Brame Chaudière, des écoulements contaminés de plusieurs dizaines de cadavres de moutons en putréfaction polluaient les eaux. (...) En octobre 1980, l'eau du captage de la source de l'Héria prit un goût de pourriture et se révéla dangereuse à consommer malgré l'adjonction renforcée de chlore ; des personnes furent malades . » CPE, Pollu Stop N°42, 1993.  
**Remarques** : cavité dépolluée en 1980 par la CPEPESC et le CDS du Jura.

**Pointé en N°22 / Carte 2 .**

### **Grange de Bye**

**Syn** : gouffre de Crottu.

**Coordonnées** : 858.00 / 163.85 / 590

**Localisation** : à 80 mètres à droite de la route forestière Grange de Bye/Pré du puits.

**Nature de la pollution** : dépotoir au fond du puits. Charognes (gibiers et animaux domestiques). Déchets ménagers.

**Remarques** : Gouffre visité par SCSC en 2000. Les déchets sont récents.

**Pointé en N°23 / Carte 2 .**

### **Poisat (gouffre de )**

**Coordonnées** : 864.15/165.55/880

**Bibliographie** : CDS Info N°53, 1981.

**Nature de la pollution** : charnier.

**Pointé en N°24 / Carte 2 .**



Accès : Gouffre de Grange de Bye

### **Commune de Montcusel**

#### **Egouts de Montcusel**

**Nature de la pollution** : « infiltration des égouts de Montcusel. » Source info : D. Guyetand.

### **Commune de Pratz**

#### **Petit Châtel (gouffre de)**

**Coordonnées** : 862.08/159.45/720

**Localisation** : en contrebas de la RD 470, à l'Est du chemin qui relie la route au hameau de Petit Chatel. Dans une haie au milieu des pâtures. Lieu-dit « champs d'Arintin ». Entrée étroite sous une dalle. Difficile à localiser.  
**Bibliographie** : BRGM (Jean Colin), Inventaire spéléologique de la France. Département du Jura. 1966 ; Echo des Cavernes, bulletin du Spéléo-Club San-Claudien N°8 & 27 ; Bulletin de l'Association Spéléologique de l'Est N°3 1966 ; CPE, Pollu Stop, N°42, 1993.

**Nature de la pollution** : charnier.

**Citation** : Inventaire du fond du gouffre au moment de l'exploration en 1959 : « Un crâne de chien, un gros mouton, un vélo ...Encore un crâne, ça c'est un veau, un deuxième crâne de chien etc. » Echo des Cavernes, bulletin du Spéléo-Club San-Claudien N°8.

« Ce gouffre servant de charnier encore actuellement (malgré nos avertissements auprès de la municipalité), il serait intéressant de savoir s'il y a effectivement communication (avec la résurgence de Nerbier) puisque l'eau de la rivière

souterraine de Nerbier est captée pour l'alimentation de la commune de Jeurre »  
Echo des Cavernes, bulletin du Spéléo-Club San-Claudian N°27 p. 14.

**Pointé en N°25 / Carte 1 .**

### Commune de Villards-d'Héria

RAS

## **Canton de Morez**

### Commune de Bellefontaine

RAS

### Commune de Bois d'Amont

#### Chalet neuf ( gouffre de )

Coordonnées : 888/176.70/1255

Localisation : à proximité du chalet neuf dans la forêt du Risoux.

Bibliographie : Bulletin de l'ASSC 1986 N°4.

Nature de la pollution : dépotoir.

Citation : « Puits de 2 mètres, ensuite cône de 8 mètres d'ordures » ASSC N°4 p 75.

**Pointé en N°26 / Carte 3 & 4 .**

### Commune de la Mouille

RAS

### Commune de Lézat

RAS

### Commune de Longchaumois

#### Belbouchet (gouffre de)

Coordonnées : 880.75/166.50/1265

Localisation : à l'Ouest de la ferme de Belbouchet, en lisière de la forêt de la Sambine.

Bibliographie : BRGM (Jean Colin), Inventaire spéléologique de la France. Département du Jura. 1966 ; Bulletin de l'ASSC N°5 1993 ; Echo des Cavernes, bulletin du Spéléo-Club San-Claudian N°4,8&17 ; Bulletin de l'Association Spéléologique de l'Est N°1 1964 ; Fournier 1923.

Nature de la pollution : charnier.

Citation : « Nous y avons trouvé au bas d'une verticale de 30 mètres un passage obstrué par les cadavres d'une génisse et d'un mouton.

Ces charognes baignent dans l'eau dont une partie alimente un abreuvoir dans une pâture voisine. Sans commentaire » Echo des Cavernes, bulletin du Spéléo-Club San-Claudian N°4.

**Pointé en N°27 / Carte 2 .**

#### Moulin de l'Enfer (perte du )

Syn : Entonnoir de Griffon

Bibliographie : E. Fournier, Les eaux souterraines, Imp. La solidarité, 1926

Citation : « contamine la source de la Doye »

#### Perte des Combes (doline)

Coordonnées : 874.57/166.70/849

Localisation : 150 mètres à l'Est de la RD 69 entre les Combes et Cinquétral.

Nature de la pollution : décharge.

**Pointé en N°28 / Carte 2 .**

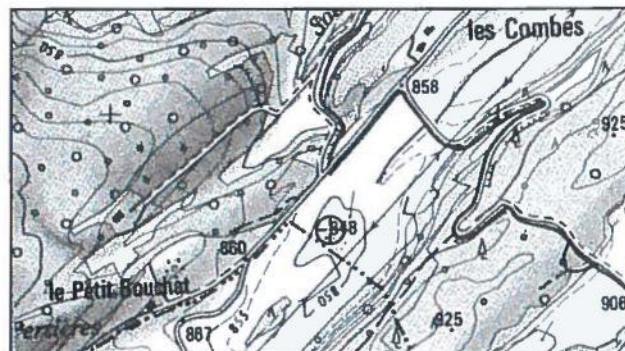

Accès : doline des Combes

### Commune de Morbier

#### Bamette (gouffre de la)

Coordonnées : 882.55/180.35/950

Localisation : Hameau du marais. Dans le triangle formé par la RD 18a et la route desservant le télési.

Bibliographie : Echo des Cavernes, bulletin du Spéléo-Club San-Claudien N°28 ; Commission Permanente d'Etude et de Protection des



Photographie : Grenade quadrillée dans un gouffre jurassien

Eaux Souterraines et des Cavernes, Rapport 1980 de M. Cottet.

Nature de la pollution : décharge et munitions de la 2<sup>e</sup> guerre.

Citation : « charnier, dépotoir, grenades, ruissellements importants » M. Cottet 1980.

Remarques : SCSC et Etude et Protection du Karst : visite de la cavité en février 2000.

Nous ne retrouvons plus que quelques balles, des ossements et de la ferraille.

**Pointé en N°29 / Carte 3 .**

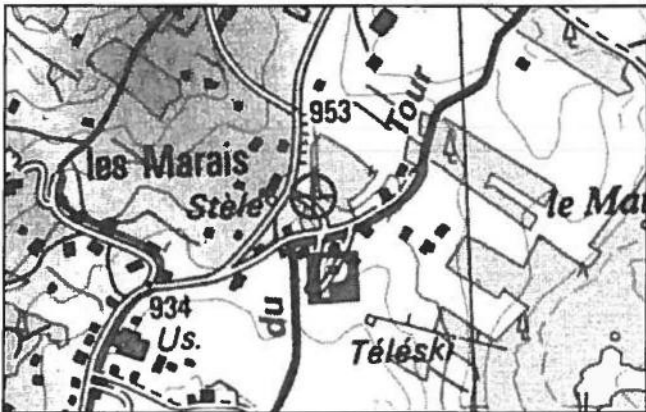

Accès : Gouffre de la Bamente

### ***Cheval (Gouffre du )***

Coordonnées : 885.00 / 2182.35 / 1070

Localisation : au lieu dit « Les violes »

Bibliographie : CPE, Pollu Stop, N°42, 1993.

Nature de la pollution : dépotoir.

Citation : « Un volumineux lit cage métallique au gouffre du cheval à Morbier dont on se demande comment il a pu entrer par l'orifice étroit du gouffre ! » CPE, N°42, 1993.

**Pointé en N°30 / Carte 3 .**

### ***Station d'épuration de Morbier (perte de la)***

Bibliographie : Commission Permanente d'Etude et de Protection des Eaux Souterraines et des Cavernes, Rapport 1980 de M. Cottet.

Nature de la pollution : rejet de station

Citation : rejet « d'eaux parasites, de graisses (...) fuites périodiques de boues ».

**Pointé en N°31 / Carte 3 .**

### ***Usine du SICTOM de la Savine***

Localisation : Au col de la Savine

Bibliographie : Commission Permanente d'Etude et de Protection des Eaux Souterraines et des Cavernes, Rapport 1980 de M. Cottet.

Nature de la pollution : rejet.

Citation : « Les effluents très chargés, pour lesquels aucun traitement n'a été prévu, risquent de contaminer la Doye Gabet, la source de l'Arse etc. » Commission Permanente d'Etude et de Protection des Eaux Souterraines et des Cavernes, Rapport M. Cottet, 1980.

Remarques : Une coloration menée en 1980 par le SCSC ; résurgence : la Doye Gabet.

**Pointé en N°32 / Carte 3 .**

### ***Commune de Morez***

#### ***Décharge de Morez et Doye Gabet***

Coordonnées : 881.20 / 176.75 / 660

Bibliographie : Bulletin de l'ASSC N°4, 1988 p.85 ; Commission Permanente d'Etude et de Protection des Eaux Souterraines et des Cavernes, Rapport 1980 de M. Cottet

Nature de la pollution : décharge de la ville de Morez.

Citation : « La résurgence est polluée par la décharge située au dessus. Depuis quelques années, la décharge est fermée et les ordures sont déposées au Col de la Savine. La

coloration démontre que la pollution engendrée par cette nouvelle décharge ressort au même endroit. Conclusion : on a déplacé le tas d'ordures mais pas la pollution. » R Le Pennec, Bull. ASSC N°4.  
Remarques : Juste au dessus de la résurgence de la Doye Gabet. La décharge n'est plus en activité. Les écoulements persistent toutefois.

Action d'enlèvement de monstres par l'ASSC en 2001 dans la résurgence de la Doye Gabet dans le cadre des « Printemps de l'Environnement ».

**Pointé en N°33 / Carte 3 .**



Accès : Doye Gabet

### **Enteroches ( Gouffre d' )**

Coordonnées : 885.65/176.41/1205

Localisation : à proximité du chalet Bonnefoy.

Bibliographie : Bulletin de l'ASSC N°4.

Nature de la pollution : une grenade, un sac poubelle, squelette de chien.

Remarques : observations Etude et Protection du Karst en novembre 2000.

**Pointé en N°34 / Carte 3 & 4 .**

### **Pertes de la Bienne et source de l'Arse**

Coordonnées : 883.17/174.68/720

Localisation : en Amont de la source de l'Arse

Bibliographie : Commission Permanente d'Etude et Protection des Eaux Souterraines et des Cavernes, Rapport M. Cottet, 1980. Commission Permanente d'Etude et Protection des Eaux Souterraines et des Cavernes, Actes du 1<sup>er</sup> Colloque National sur la Protection des Eaux Souterraines Karstiques p. 371 - 378 (J. Morazzani), p 457 - 459 (R. Ducret).

DDASS du Jura et du Doubs, rapport au CDH, périmètres de protection des lacs de Bellefontaine-Les Mortes ; juillet 2001.

Nature de la pollution : 1977-1978. Pollution au cyanure de la source de l'Arse captée par Morez.

**Pointé en N°35 / Carte 3 .**

### **Commune des Rousses**

#### **Porcherie des Berthets ( perte de la )**

Bibliographie : Commission Permanente d'Etude et Protection des Eaux Souterraines et des Cavernes, Rapport M. Cottet, 1980.

Nature de la pollution : déversements de lisiers.

Citation : « contamine les résurgences qui alimentent le lac des Rousses » Commission Permanente d'Etude et Protection des Eaux Souterraines et des Cavernes, Rapport M. Cottet, 1980.

### **Commune de Tancua**

RAS



Photographie : Gouffre de la Bamette.



## Canton de Saint-Claude

### Commune de Chassal

RAS

### Commune de Cuttura

RAS

### Commune de Lajoux

#### *Chalet Blanc (lésine du )*

Syn : pièce d'amont.

Coordonnées : 882.23 / 161.60 / 1270

Bibliographie : Echo des Cavernes, bulletin du Spéléo-Club San-Claudien N°21.

Nature de la pollution : dépotoir.

Citation : « Elle se termine 6 mètres plus bas sur un tas d'ossements, de vieilles bouteilles et débris de tous genres. Comme prévu, c'est le dépotoir du chalet. » Echo des Cavernes, bulletin du Spéléo-Club San-Claudien N°21.

**Pointé en N°36 / Carte 1**

#### *Station d'épuration (perte de la )*

Coordonnées : 879.30 / 158.70 / 1160

Bibliographie : Commission Permanente d'Etude et Protection des Eaux Souterraines et des Cavernes, Rapport M. Cottet, 1980.

Nature de la pollution : rejets de la station d'épuration.

Citation : « Une coloration a été effectuée dans la doline déversoir, à la demande du Maire (à citer en exemple) soucieux de la destination des effluents et des nuisances qui pouvaient en résulter. La station fonctionne apparemment de manière satisfaisante. (les rejets) aboutissent à la source du ruisseau de Septfontaines (Valserine) » Commission Permanente d'Etude et Protection des Eaux Souterraines et des Cavernes, Rapport M. Cottet, 1980.

Remarques : Coloration du SCSC en 1976.

**Pointé en N°37 / Carte 1**

#### *La Combe à la chèvre (gouffre de )*

Coordonnées : 884.5 / 164.2 / 1310

Bibliographie : Echo des Cavernes, bulletin du Spéléo-Club San-Claudien N°4 ; BRGM (Jean

Colin), Inventaire spéléologique de la France. Département du Jura. 1966.

Nature de la pollution : charnier.

Citation : « Au bas d'une verticale de 30 mètres, un passage obstrué par les cadavres d'une génisse et d'un mouton baignent dans l'eau courante dont une partie alimente un abreuvoir » Echo des Cavernes, bulletin du Spéléo-Club San-Claudien N°4.

**Pointé en N°38 / Carte 4**

### Commune de Lamoura

#### *Arrobiers (gouffre des )*

Coordonnées : 881.90/165.50/1335

Bibliographie : BRGM (Jean Colin), Inventaire spéléologique de la France. Département du Jura. 1966 ; Fournier 1923,1926 ; Commission Permanente d'Etude et Protection des Eaux Souterraines et des Cavernes, Rapport M. Cottet, 1980.

Nature de la pollution : charnier.

Remarques : cavité obstruée pour empêcher les dépôts clandestins.

**Pointé en N°39 / Carte 2**

#### *Engouteilla (gouffre de )*

Syn : Embouteilla

Coordonnées : 879.45/164.35/1150

Bibliographie : Fournier 1923 ; BRGM (Jean Colin), Inventaire spéléologique de la France. Département du Jura. 1966. ; Echo des Cavernes, bulletin du Spéléo-Club San-Claudien N°6 1957 ; Commission d'Etude et Protection des Eaux Souterraines et des Cavernes, Rapport M. Cottet, 1980.

Nature de la pollution : charnier

Citation : « Ce gouffre est aujourd'hui clos par une dalle pour supprimer un charnier » Colin 1966.

**Pointé en N°40 / Carte 1**

#### *Lac de Lamoura (gouffre Nord du )*

Coordonnées : 880.26 / 161.78 / 1150

Bibliographie : Bulletin de l'ASSC N°4 p.127 et N°5 p.25 ; Commission Permanente

d'Etude et Protection des Eaux Souterraines et des Cavernes, Rapport M. Cottet, 1980.

Nature de la pollution : rejet des effluents de la station d'épuration.

Citation : « Perte dépotoir des effluents de la station d'épuration du village de vacances de Lamoura. (...) Contamine la rivière souterraine des Foules, la source captée des Foules, le captage de Montbrilland » Commission Permanente d'Etude et Protection des Eaux Souterraines et des Cavernes, Rapport M. Cottet, 1980.

Remarques : Coloration de la perte en 1988 par ASSC. Les eaux ressortent aux captages des Foules et Montbrillant.

Nettoyage de la perte en 1990 par ASSC en collaboration avec la commune.

**Pointé en N°41 / Carte 1 .**

### Commune de Lavans lès Saint-Claude

#### **Buclans A ( lésine de )**

Coordonnées : 866.15 / 159.86 /450

Localisation : le long de la RD entre Lavans et Lizon , quartier de Buclans au niveau du parking.



Photographie (F Jacquier ) Lésine de Buclans

Bibliographie : Echo des Cavernes, bulletin du Spéléo-Club San-Claudien N°26 , Commission Permanente d'Etude et de Protection des Eaux Souterraines et des Cavernes, Rapport M. Cottet, 1980 ; BRGM (Jean Colin),

Inventaire spéléologique de la France. Département du Jura. 1966.

Nature de la pollution : dépotoir.

Citation : « L'entrée principale de la cavité a été complètement obstruée par les ordures.

La colonie de chauve-souris qui habitait la grotte a disparu, remplacée par les rats. »

Commission Permanente d'Etude et Protection des Eaux Souterraines et des Cavernes, Rapport M. Cottet, 1980.

Remarques : la grotte n'est plus utilisée comme dépotoir ; les accès ont été comblés par des matériaux plus ou moins inertes. La cavité est actuellement complètement rebouchée.

**Pointé en N°42 / Carte 1 .**

#### **Buclans F ( lésine de )**

Coordonnées : 866.31 / 160.05 / 450

Localisation : Buclans

Bibliographie : Echo des Cavernes, bulletin du Spéléo-Club San-Claudien N°26.

Nature de la pollution : Rejet des égouts du château de Buclans.

#### **Buclans I ( lésine de )**

Syn : lésine de la palette.

Coordonnées : 866.25 / 160.20 / 450

Localisation : Buclans.

Bibliographie : Echo des Cavernes, bulletin du Spéléo-Club San-Claudien N°26.

Nature de la pollution : rejet des égouts.

Citation : « A l'odeur et à l'aspect de l'eau, nous pensons immédiatement que le ruisseau ne peut provenir que de la perte contaminée par les égouts de Saint-Lupicin » Echo des Cavernes, bulletin du Spéléo-Club San-Claudien N°26 p.43.

#### **Lésine aux boutons**

Syn : Lésine K.

Coordonnées :866.25 / 159.92 /460

Localisation : Buclans.

Bibliographie : Echo des Cavernes, bulletin du Spéléo-Club San-Claudien N°26, 1977 ; Commission Permanente d'Etude et de Protection des Eaux Souterraines et des Cavernes, Rapport M. Cottet, 1980. ; Echo des Cavernes, bulletin du Spéléo-Club San-Claudien N°10.

Nature de la pollution : dépotoir.

Citation : « Ils ont eu beaucoup de mal à descendre le cône d'éboulis autrement que sur le postérieur dans une couche épaisse de près d'un mètre de boutons mal percés dont une fabrique voisine se débarrasse ainsi » Echo des Cavernes, bulletin du Spéléo-Club San-Claudien N°10 ; « totalement obstruée par les ordures » Commission Permanente d'Etude et de Protection des Eaux Souterraines et des Cavernes, Rapport M. Cottet, 1980.

***Egouts de Champandré ( perte des ) et secteur du Curtillat***

Localisation : au Nord-Est de la ZI en construction du Curtillat.

Bibliographie : Commission Permanente d'Etude et de Protection des Eaux Souterraines et des Cavernes, Rapport M. Cottet, 1980 ; Rapport Etude et Protection du Karst, Jacquier et Tissot « Phénomènes karstiques dans le secteur du Curtillat » mars 2001 ( Rapport à la demande de Mr Vuillermoz, Conseiller Général ).

Nature de la pollution : contamination.

Citation : « pertes diffuses contaminant les sources captées du Monnet et de la Fortune qui sont actuellement abandonnées suite à des épidémies d'hépatites virales -1972 » Commission Permanente d'Etude et Protection des Eaux Souterraines et des Cavernes, Rapport M. Cottet, 1980.

Remarques : La zone industrielle en construction est située sur le bassin d'alimentation des sources du Monnet et des résurgences qui s'ouvrent le long de la route départementale.

**Pointé en N°43 / Carte 1 .**

***Pont de Grésillat ( résurgence du )***

Coordonnées : 866.52 / 160.05 / 430

Localisation : sous le Pont de Grésillat dans l'épingle de la RD entre Lavans et Lizon

Bibliographie : Commission Permanente d'Etude et Protection des Eaux Souterraines et des Cavernes, Rapport M. Cottet, 1980 ; Echo des Cavernes, bulletin du Spéléo-Club San-Claudien N°26

Nature de la pollution : pollution par les égouts de Saint-Lupicin.

Remarques : Onservation par Etude et Protection du Karst. Mai 2001. Des eaux grasses et de la mousse s'écoulent de la résurgence avant de se jeter dans le Lizon. Odeurs pestilentielles.

**Pointé en N°44 / Carte 1 .**

***Grande Borne sonnante ( Gouffre de la )***

Coordonnées : 862.75 / 162.76 / 895

Localisation : au dessus du lac d'Antre.

Bibliographie : BRGM (Jean Colin), Inventaire spéléologique de la France. Département du Jura. 1966 ; Fournier 1923 ; BS Besançon 1936 ; Commission Permanente d'Etude et Protection des Eaux Souterraines et des Cavernes, Rapport M. Cottet, 1980.

Nature de la pollution : charnier et un suicide.

Remarques : l'eau ressort à la principale source qui alimente le lac d'Antre, après avoir traversé le plan d'eau qui occupe le fond de la Petite Borne sonnante.

**Pointé en N°45 / Carte 1 .**

***Commune de Leschères***

***Leschère ( Gouffre de )***

Syn : Gouffre des Grandes Côtes

Coordonnées : 867.6 / 167.2 / 940

Localisation : à 400 mètres du village sur la crête.

Bibliographie : BRGM (Jean Colin), Inventaire spéléologique de la France. Département du Jura. 1966 ; Commission Permanente d'Etude et de Protection des Eaux Souterraines et des Cavernes, Rapport M. Cottet, 1980.

Nature de la pollution : charnier.

**Pointé en N°46 / Carte 2 .**

***Egouts de Leschère ( perte des )***

Bibliographie : Commission Permanente d'Etude et de Protection des Eaux Souterraines et des Cavernes, Rapport M. Cottet, 1980.

Nature de la pollution : écoulement des égouts.

Citation : « Ecoulements diffus et pertes qui rejoignent le cours souterrain de l'Enragé » Commission Permanente d'Etude et Protection des Eaux Souterraines et des Cavernes, Rapport M. Cottet, 1980.

**Pointé en N°47 / Carte 2 .**

**Lulu ( gouffre à )**

Coordonnées : 868.22/2169.65/917

Localisation : sur la route forestière de la Sourde, à l'emplacement d'une place à tourner. Gouffre visible de la route.

Bibliographie : Bulletin de l'Association Spéléologique de l'Est N°12, 1997, p. 45.

Nature de la pollution : une charogne dans un sac plastique. Odeur pestilentielle.

Remarques : visite cavité Etude et Protection du Karst en 2001. Une dépollution rapide est envisageable quand la putréfaction de la charogne sera plus avancée.

**Pointé en N°48 / Carte 2 .**

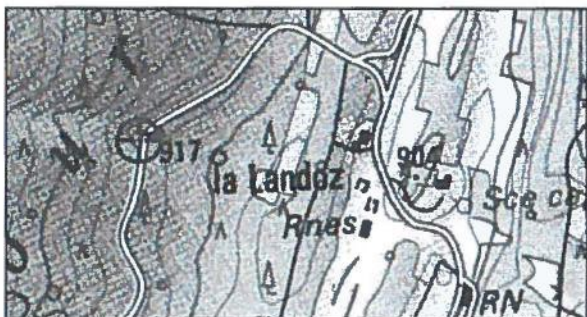

Accès : Gouffre à Lulu

**Commune des Molunes**

RAS

**Commune de La Rixouse**

RAS

**Commune de Lavancia-Epercy**

RAS

**Commune de Molinges**

RAS

**Commune de Ponthoux**

**Ponthoux ( lésines de )**

Coordonnées : 867.1/159.8/700

Localisation : au sud du village.

Bibliographie : BRGM (Jean Colin), Inventaire spéléologique de la France. Département du Jura. 1966, CDS info N°129, 1993.

Nature de la pollution : chute de gibiers dans les lésines.

**Pointé en N°49 / Carte 1 .**

**Commune de Ravilloles**

RAS

**Commune de Saint-Claude**

**Grande Lerche ( gouffre de )**

Syn : Gouffre de Haut-Crêt

Coordonnées : 876.65/163.95/1210

Localisation : Dans le bois au dessus de la ferme de Maisonneuve.

Bibliographie : BRGM (Jean Colin), Inventaire spéléologique de la France. Département du Jura. 1966 ; Bulletin de l'ASSC N°4.

Nature de la pollution : charnier ancien.

Remarques : découverte de graffiti du XIXe siècle à la cote -63 mètres et des restes de baliveaux ayant servi à l'exploration.

**Pointé en N°50 / Carte 1 .**

**Valfin ( gouffre de )**

Syn : Trou aux bêtes.

Coordonnées : 870.54/166.04/650

Bibliographie : BRGM (Jean Colin), Inventaire spéléologique de la France. Département du Jura. 1966 ; Echo des Cavernes, bulletin du Spéléo-Club San-Claudien N°5.

Nature de la pollution : charnier.

Citation : « Inexplorable pour le moment (...)

En partie comblé par un charnier » Colin.

1966. « Nous prierons les nombreux usagers du trou aux bêtes de trouver l'expression de nos regrets pour avoir provoquer la fermeture d'un dépotoir qu'ils jugeaient commode bien que l'étroitesse de son entrée obligeait à une dissection préalable » Echo des Cavernes, bulletin du Spéléo-Club San-Claudien N°5.

**Pointé en N°51 / Carte 2 .**

**Commune de Saint-Lupicin**

RAS

**Commune de Septmoncel**

**Vie Neuve ( gouffre de la )**

Coordonnées : 876.24/160.56/1070

Localisation : à droite de la route menant aux Eterpets.

Nature de la pollution : charnier et dépotoir.

**Pointé en N°52 / Carte 2**

**Commune de Vaux-lès-Saint-Claude**

RAS

**Commune de Villard-sur-Bienne**

RAS

**Commune de Villard-Saint-Sauveur**

**Riôti ( grotte du )**

Coordonnées : 872.35/2157.10/690

Localisation : 50 mètres à l'Est de la ferme de la Riôte.

Bibliographie : inédit.

Nature de la pollution : déchets métalliques : faux, engrenages, bassines etc.

Remarques : Le « Riôti », ancien propriétaire de la ferme proche, stockait dans cette petite grotte ses rebuts métalliques. Visite de la cavité en décembre 2000 par Etude et Protection du Karst.

**Pointé en N°53 / Carte 1**

**Canton de Saint-Laurent en Grandvaux**

**Commune de Château-des-Prés**

**Frasses N°1 ( gouffre des )**

Coordonnées : 874.7/173.4/935

Localisation : 100 mètres à gauche de la route joignant la RN 437 et les fermes des Frasses.

Bibliographie : BRGM (Jean Colin), Inventaire spéléologique de la France. Département du Jura. 1966 ; Bulletin de l'Association Spéléologique de l'Est N°1 1964 et N°3 1966 ; CPE, Pollu Stop, N°42, 1993, Echo des Cavernes, bulletin du Spéléo-Club San-Claudien N°8.

Nature de la pollution : charnier.

Citation : « Inexplorable jusqu'à disparition de l'énorme charnier » Colin 1966. « Un projectile lancé dans le trou en fit sortir une nuée d'énormes mouches charbonneuses devant lesquelles les spéléos préfèrent battre en retraite » Echo des Cavernes, bulletin du Spéléo-Club San-Claudien N°8.

Remarques : Etude et Protection du Karst 2001 : cavité non retrouvée.

**Pointé en N°54 / Carte 2**

**Frasses N°2 (Gouffre des)**

Bibliographie : CPE, Pollu Stop, N°42, 1993.

Nature de la pollution : charnier sans doute ?

**Commune de Chaux-des-Prés**

**Sur Cellières A ( gouffre de )**

Coordonnées : 869.60/172.10/875

Localisation : au dessus de la RD 146 en lisière de bois.

Bibliographie : Echo des Cavernes, bulletin du Spéléo-Club San-Claudien N°27 ; CPE, Pollu Stop, N°42, 1993.

Nature de la pollution : charnier.

Citation : « Notre première tentative de descente fut refoulée par une véritable marée d'asticots remontant vers l'entrée. Lors de la 2<sup>e</sup> tentative, le fond est atteint à - 9 mètres dans un puits étroit comblé par des cailloux et des charognes renouvelées régulièrement » Echo des Cavernes, bulletin du Spéléo-Club San-Claudien N°27 p.22.

Remarques : 2001, plusieurs tentatives sans résultat pour retrouver ce gouffre. L'entrée a peut-être été bouchée.

**Pointé en N°55 / Carte 2**

**Egoûts ( Perte des )**

Localisation : Sud Ouest du village

Bibliographie : Commission Permanente d'Etude et Protection des Eaux Souterraines et des Cavernes, Rapport M. Cottet, 1980.

Nature de la pollution : égouts.

Citation : « Un tuyau dirige les égouts au Sud-Ouest du village dans une doline recouverte par une cabane en béton »

Commission Permanente d'Etude et Protection des Eaux Souterraines et des Cavernes, Rapport M. Cottet, 1980.

**Pointé en N°56 / Carte 2 .**

### Commune de Chaux-du-Dombief

RAS

### Commune de Fort-du-Plasne

RAS

### Commune de Grande-Rivière

*Fromagerie des Chauvins ( perte de la )*

Bibliographie : Commission Permanente d'Etude et Protection des Eaux Souterraines et des Cavernes, Rapport M. Cottet, 1980.

Nature de la pollution : rejet de la fromagerie.

Citation : « perte artificielle, aménagée et bétonnée qui reçoit les sérums et eaux de lavage de l'importante fromagerie voisine »

Commission Permanente d'Etude et Protection des Eaux Souterraines et des Cavernes, Rapport M. Cottet, 1980.

**Pointé en N°57 / Carte 2 .**

*Sur le Moulins ( dolines de )*

Coordonnées : 873.67/2175.19.900

Localisation : à l'Est du lotissement de « Sur le Moulin ».

Bibliographie : CPE, Rapport sur le déversement des boues du Lac de l'Abbaye dans le réseau de l'Enragé, 1979 ; Commission Permanente d'Etude et Protection des Eaux Souterraines et des Cavernes, Rapport M. Cottet, 1980.

Nature de la pollution : Dépotoir, égouts du lotissement, boues de l'usine de captage du Lac de l'Abbaye.

Remarques : Etude et Protection du Karst. Visite des dolines en 2000. Une des dolines est inaccessible en raison des déchets (gravats etc.). L'autre doline est vierge de dépôts sauvages.

Les dolines sont à l'aplomb des galeries de la grotte-perte du lac de L'Abbaye. Leur localisation justifierait une campagne de nettoyage.

**Pointé en N°58 / Carte 2 .**

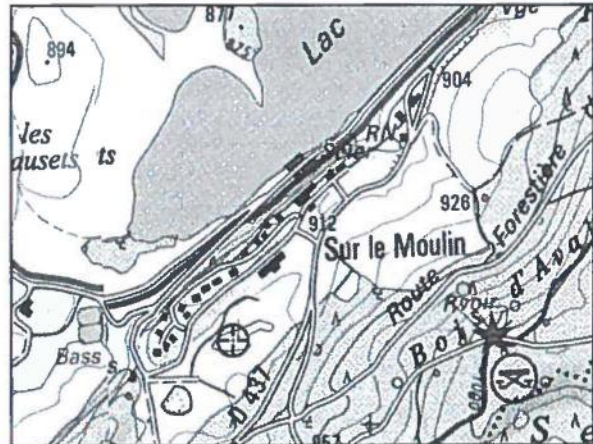

Accès : Dolines sur les Moulins

*Lac de l'Abbaye ( perte du )*

Syn : Creux de l'Enragé ou Trou de la loutre.

Coordonnées : 873.84/175.58/865

Localisation : Sous la scierie.

Bibliographie : Echo des Cavernes, bulletin du Spéléo-Club San-Claudian N°27 ; BRGM (Jean Colin), Inventaire spéléologique de la France. Département du Jura. 1966.

Nature de la pollution : 1910, incendie de la scierie.

**Pointé en N°59 / Carte 2 .**

### Commune de la Chaumusse

*La Tâne ( gouffre de la )*

Coordonnées : 875.55/183.65/905

Localisation : dans les pâtures au Nord-Ouest de la Chaumusse.

Bibliographie : BRGM (Jean Colin), Inventaire spéléologique de la France. Département du Jura. 1966 ; CDS info n°56 & 133, Echo des Cavernes, bulletin du Spéléo-Club San-Claudian N° 7 & 28 ; Fournier 1923 ; CPE, Pollu-stop, N°42, 1993.

Nature de la pollution : charnier et dépotoir ; déchets pharmaceutiques.

Citation : « La plaque de fer à la serrure rouillée qui clôt l'entrée du trou ne leur

inspire qu'une confiance limitée car ils connaissent tous deux la fameuse anecdote rapportée par Martel : dans un village du Haut-Doubs, vers 1905, un grand gouffre était fermé par une solide grille cadencée, mais c'était uniquement pour permettre, sur chaque ensevelissement de bête crevée, la

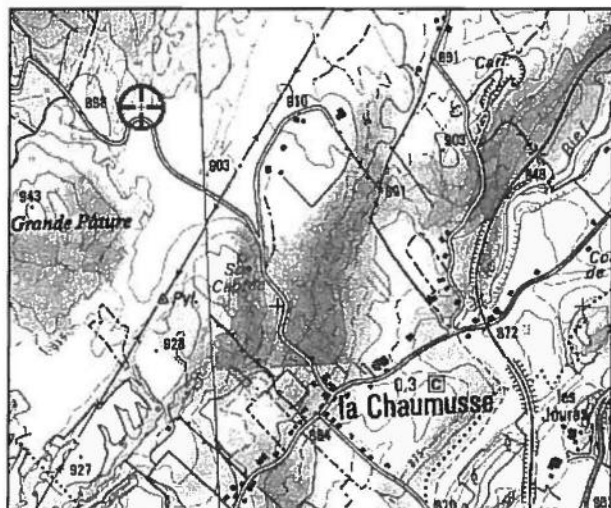

Accès : Gouffre de la Tâne

perception d'une taxe dont le garde champêtre donnait gravement quittance ... » aussi « le gouffre contiendrait dans ses profondeurs, l'armement d'au moins un bataillon qu'un camion militaire y aurait versé en 1940 pour le soustraire à l'ennemi ». Les explorateurs retrouvent « un amas de plaques de tôles, de tuyaux de cheminées, de pièces détachées de vélos et même une



Photographie (F. Jacquier) : Gouffre de la Tâne.

charrue » Echo des Cavernes, bulletin du Spéléo-Club San-Claudien N°7  
Remarques : gouffre dépollué par la CPEPESC les 24 et 25 août 1984  
**Pointé en N°60 / Carte 3**

**La Joux derrière ( gouffre de )**

Coordonnées : ?

Localisation : ?

Bibliographie : CPE, Pollu Stop, N°42, 1993.

Nature de la pollution : dépotoir

**Commune du Lac des Rouges Truites**

RAS

**Commune des Piards**

RAS

**Commune de Prénovel**

RAS

**Commune de Saint-Laurent-en-Grandvaux**

**Jeannez (gouffre des )**

Coordonnées : 877.48 / 2178.81 / 1030

Localisation : à 10 mètres de la route forestière du Chevassu, au Sud-Est des fermes du Jeannez.

Bibliographie : CPE, Karst et Environnement souterrain, N°4, 1982.

Nature de la pollution : charnier.

Citation : « Situé dans la forêt, à proximité de la route et d'un abri forestier, au dessus du hameau des Jeannez, l'orifice de modestes dimensions, donne accès à un vaste puits vertical et très humide. (...) Le fond du gouffre est encombré de troncs et de branchages mêlés de sacs plastiques remplis de masses suspectes dégoulinantes d'asticots et d'un jus noirâtre. De parts et d'autres, gisent des cadavres de chiens et de chats à différents stades de putréfaction, le tout baignant dans une odeur pestilentielle »  
 Interview de Michel C. Est Républicain, 9-11-82.

Commission Permanente d'Etude et Protection des Eaux Souterraines et des Cavernes, Rapport M. Cottet, 1980., Remarques : Cavité

revisitée en 2001 par Etude et Protection du Karst et SCSC. Les ossements et déchets constituent un remplissage instable qui obstrue en partie l'accès au fond de la cavité.

**Pointé en N°61 / Carte 3 .**



Photographie : cadavres de chèvres (Sous la Joux C. Les Moussières )

### Commune de Saint-Pierre

#### Egouts de Saint-Pierre ( Perte des )

Bibliographie : Commission Permanente d'Etude et Protection des Eaux Souterraines et des Cavernes, Rapport M. Cottet, 1980.

Nature de la pollution : égouts.

Citation : « puits perdus dans lesquels s'engouffrent les eaux résiduaires »

Commission Permanente d'Etude et Protection des Eaux Souterraines et des Cavernes, Rapport M. Cottet, 1980.

**Pointé en N°62 / Carte 3 .**

#### La Dévia ( Gouffre de )

Coordonnées : 874.10/181.90/885

Localisation : Pâturage de la Dévia au Sud-Est de la carrière.

Bibliographie : CDS Info N°141

Nature de la pollution : charnier.

Remarques : Etude et Protection du Karst 2001. Cavité recherchée non retrouvée.

**Pointé en N°63 / Carte 3 .**

#### Fouillat ( Gouffre de )

Coordonnées : 873.58/181.61/890

Localisation : dans le bois en contrebas de la décharge de Saint-Pierre.

Nature de la pollution : dépotoir, sacs poubelles, charnier.

Remarques : Cavité visitée en 2001 par Etude et Protection du Karst. Le fond du gouffre est comblé par des déchets récents.

Sécurisation douteuse du gouffre : un grillage obstruant l'entrée du gouffre le dissimule aux promeneurs ; il y a un risque de chute.

**Pointé en N°64 / Carte 3 .**

#### Saint-Pierre ( décharge de )

Coordonnées : 873.58/181.61/890

Localisation : au dessus du gouffre de Fouillat

Nature de la pollution : décharge qui s'étend sur le lapiaz dans la forêt

**Pointé en N°64 / Carte 3 .**

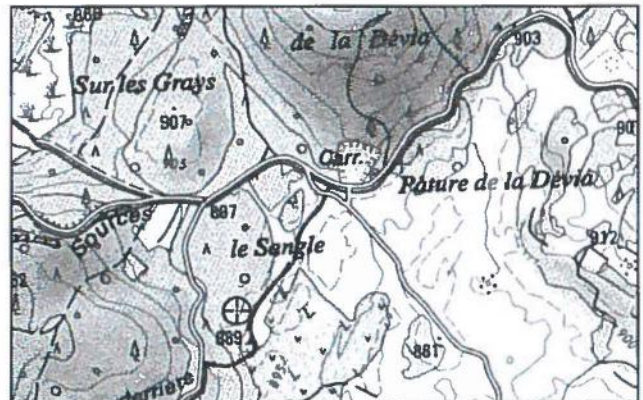

Accès : Gouffre de Fouillat et décharge



## *Canton des Planches en Montagne*

### *Commune de Foncine-le-Bas*

RAS

### *Commune de Foncine-le-Haut*

RAS



*Photographie D Grenier: Pollution Doline du Col des Crozets*

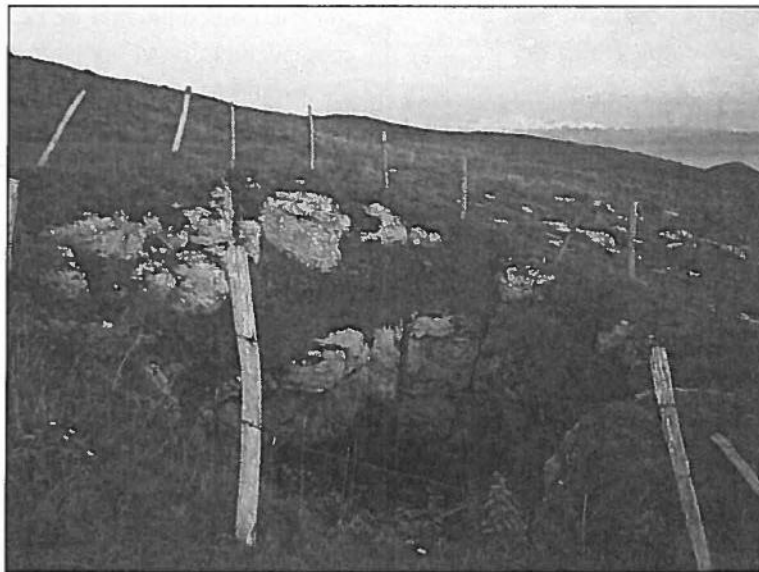

*Photographie D Grenier Pollution Doline du col des Crozets.*

## Département du Doubs :

### Canton de Mouthe :

#### Châtelblanc

RAS

#### Sarrageois

RAS

#### Le Crouzet

RAS

#### Les Villedieu

RAS

#### Chapelle-des-Bois

##### Moulin des Mortes ( perte du)

Coordonnées : 887.42/182.65/1080

Localisation : lieu-dit « Les Mortes ».

Bibliographie : Fournier, *Gouffres, grottes, cours d'eau souterrains ...*, Demontrond, 1919.

Nature de la pollution : « épidémies de

typhoïdes. Mise en relation de la perte et de la Source de l'Arse captée par Morez » source Fournier.

Remarques : Coloration de l'ASSC en 1979.

Les eaux ressortent à la Doye Gabet.

Pointé en N°65 / Carte 3 .

#### Chaux-Neuve

##### Le gouffre du chien

Coordonnées : 893.75/187.00/1315

Localisation : Au sud de Chaux Neuve, sur une ligne de faille très marquée.

Bibliographie : Sous Terre, Bulletin du groupe Spéléologique d'Alsace, N°21, 1980-81

Nature de la pollution : charnier.

Citation : « Des squelettes divers gisent au fond de ce gouffre, dont celui d'un chien très bien conservé. Le collier encore intact et déjà calcifié nous a permis de retrouver son propriétaire, un vieux paysan complètement « calcifié » de Chapelle des Bois. » Daniel Brischoux 80-81.

Pointé en N°66 / Carte 3 .

##### Gègue (gouffre de)

Coordonnées : 894.55/187.59.1360

Localisation : à 35 mètres à l'Est du gouffre des Poubelles

Bibliographie : Sous Terre, Bulletin du groupe Spéléologique d'Alsace, N°23, 1984-1985. ; CPE, Pollu Stop, N°42, 1993.

Nature de la pollution : dépotoir.

Pointé en N°67 / Carte 3 .

##### Poubelles (gouffre des)

Coordonnées : 894.42/187.62/1360



Photographie : Dépotoir au fond du gouffre de Sous la Joux C ( Commune des Moussières )

Localisation : à 35 mètres à gauche d'un chemin conduisant à la frontière avant la ferme refuge de la Gègue.

Bibliographie : Sous Terre, Bulletin du groupe Spéléologique d'Alsace, N°23, 1984-1985.

Nature de la pollution : dépotoir.



Photographie : Dépotoir Gouffre de la Grande Molune. ( Les Moussières )

Citation : « amoncellement de détritrus (tessons de bouteilles ...) » Daniel Brischoux 1984.

**Pointé en N°68 / Carte 3 .**

## Les Pontets

La Doye ( source de la )

Bibliographie : Fournier, Gouffres, grottes, cours d'eau souterrains ..., Demontrond, 1919.

Nature de la pollution : « résurgence alimentée par des pertes et contaminée en période pluvieuse » Fournier 1919.

## Petite Chaux

RAS

## Reculfoz

Courtabief (Source de)

Bibliographie : Fournier, Gouffres, grottes, cours d'eau souterrains ..., Demontrond, 1919.

Nature de la pollution : « Zone de protection à créer » Fournier 1919.

## Gellin

Captage de Gellin

Bibliographie : Fournier, 5<sup>e</sup> campagne, Bulletin et mémoires de la société de Spéléologie N°27, 1901. Fournier, Gouffres, grottes, cours d'eau souterrains ..., Demontrond, 1919.

Nature de la pollution : « source polluée par le purin d'une ferme. Communication prouvée par coloration » Fournier 1901. « source contaminée par le déversement de purin de la ferme de Bief Giraud » Fournier 1919.

## Département de l'Ain

### Canton d'Oyonnax-Nord

#### Commune de Belleydoux

##### *Montelet (gouffre du)*

Coordonnées : 868.70 / 145.60 / 1265

Bibliographie : CDS 01, Contribution à l'inventaire spéléologique de l'Ain, 1985. ; Echo des Cavernes, bulletin du Spéléo-Club San-Claudien N° 18.

Nature de la pollution : armement.

Citation : « Il y aurait parait-il plusieurs grenades quadrillées au fond de ce gouffre. Nous ne les avons pas vues » Echo des Cavernes, bulletin du Spéléo-Club San-Claudien N°18.

**Pointé en N°69 / Carte 6 .**

##### *Dâne ( Gouffre de la )*

Coordonnées : 868.2 /146.2 /1200

Localisation : près de la limite Ain/Jura  
Bibliographie : CDS 01, Contribution à l'inventaire spéléologique de l'Ain, 1985. ; Echo des Cavernes, bulletin du Spéléo-Club San-Claudien N°1 & 18.

Nature de la pollution : charnier.

Citation : « Ils y trouvent ce que l'on trouve habituellement dans les gouffres du plateau : un amas de pierres, des baliveaux, des crânes et des os et trônant sur le tout un cochon crevé » Echo des Cavernes, bulletin du Spéléo-Club San-Claudien N°1.

**Pointé en N°70 / Carte 6 .**

##### *Lésine du Chon*

Coordonnées : 865.62 / 144.5 / 725

Bibliographie : CDS 01, Contribution à l'inventaire spéléologique de l'Ain, 1985.

Nature de la pollution : dépotoir.

**Pointé en N°71 / Carte 6 .**

#### Commune d'Echallon

##### *Lésine des Cordules*

Syn : Gouffre d'Echallon

Coordonnées : 862.350 / 144.225 / 910

Localisation : prairie d'Echallon.

Bibliographie : CDS 01, Contribution à l'inventaire spéléologique de l'Ain, 1985. ; Echo des Cavernes, bulletin du Spéléo-Club San-Claudien N°6 & 19.

Citation : « Une équipe suisse y a été arrêté récemment par un énorme charnier et il sera du plus grand intérêt d'étudier de près la géologie de ce gouffre dangereusement proche de sources captées » Echo des Cavernes, bulletin du Spéléo-Club San-Claudien N°6. « Il semble que le gouffre ait servi non seulement de cimetière pour les bêtes crevées mais aussi de fosse pour les déchets d'abattoirs » Echo des Cavernes, bulletin du Spéléo-Club San-Claudien N°19.

**Pointé en N°72 / Carte 6 .**

#### Commune de Plagne

##### *la Filatière ( Gouffre de )*

Synonyme : gouffre de Jésus Christ.

Coordonnées : 860.25 / 136.62 / 812

Bibliographie : Echo des Cavernes, bulletin du Spéléo-Club San-Claudien N°19 ; CDS 01, Contribution à l'inventaire spéléologique de l'Ain, 1985. ; CDS Info N°3.

Nature de la pollution : charnier.

Citation : Le gouffre de la filatière a longtemps servi de dépotoir. (...) (ils ont retrouvé) quelques crânes de bovins » Echo des Cavernes, bulletin du Spéléo-Club San-Claudien N°19.

**Pointé en N°73 / Carte 6 .**

#### Commune de Dortan

## **Canton de Bellegarde :**

### Giron

RAS

### Champfromier

#### Gouffre de Buclaloup

Coordonnées : 868.96 / 142.83 / 1185

Localisation : forêt de Champfromier.

Nature de la pollution : cadavres humains découverts en 1959.

Bibliographie : Echo des Cavernes, bulletin du Spéléo-Club San-Claudien N°8 ; CDS 01, Contribution à l'inventaire spéléologique de l'Ain, 1985..

Citation : « Un macabre découverte » Echo des Cavernes, bulletin du Spéléo-Club San-Claudien N°8.

Pointé en N°74 / Carte 6 .

### Bellegarde-sur-Valserine

RAS

### Montanges

RAS

### Saint-Germain-de-Joux

RAS

## **Canton de Collonges :**

### Chézery-Forens

#### Closettes (Gouffre des )

Coordonnées : 873.95/2147.55/1230

Localisation : au lieu-dit les « Closettes », à proximité du GR 9, au point bas de la combe, en lisière de bois.

Bibliographie : inédit.

Nature de la pollution : dépotoir, tôles ...

Remarques : Etude et Protection du Karst découverte de la cavité en 2000. Puits de 5 à 6 mètres encombré de tôles, ustensiles agricoles.

Pointé en N°75 / Carte 1 .

### Collonges

RAS

### Farges

RAS

### Léaz

RAS

### Péron

RAS

### Pougny

RAS

### Saint-Jean-de-Gonville

RAS



Accès : Gouffre des Closettes

## Canton de Gex

### Crozet

#### *Col des Crozets ( doline du )*

Coordonnées : 880.25 / 2151.04

Localisation : entre le col de Crozet et la Maréchaude. A 30 mètres du GR du Balcon du Léman. A 50m du chemin qui fait la liaison entre le Col de Crozet et la ferme de la Maréchaude. La doline est visible de loin (barbelés).

Bibliographie : inédit.

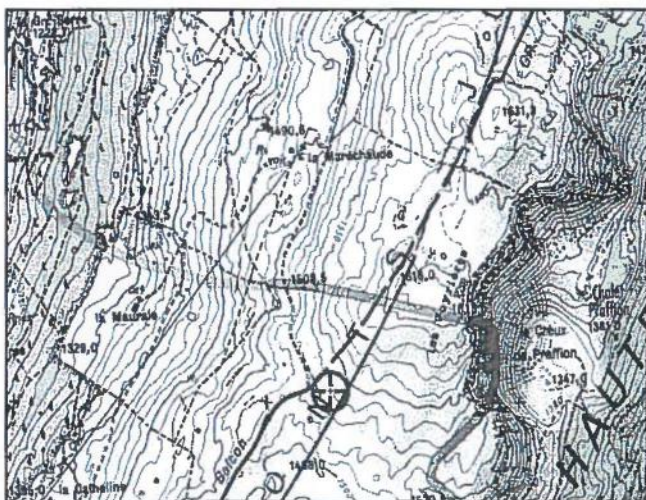

Accès : Doline du col des Crozets

Nature de la pollution : « Les déchets ménagers et agricoles présents au fond de cette doline, ont vraisemblablement été déposés par les alpagistes vers les années 80. On peut y trouver toutes sortes de choses, tel que fils barbelés, câbles électrique, déchets plastique (sac, seau,...) et beaucoup de tôles acier. Il semblerait qu'il y est environ 10m<sup>3</sup> de déchets. » Damien grenier 2001. ASSC

Remarques : Projet de dépollution de cette doline dans ce secteur très touristique du Parc Naturel Régional du Haut Jura.

Pointé en N°76 / Carte 1 .

#### *Gouffre de la Maréchaude*

Coordonnées : 880.485 / 2152.318 / 1550

Localisation : à 350 mètres de la ferme de la Maréchaude.

Bibliographie : CDS 01, Contribution à l'inventaire spéléologique de l'Ain, 1985. p.77.78

Nature de la pollution : gouffre de 13 mètres, dépotoir.

Pointé en N°77 / Carte 1 .

#### *Gouffre des Equevilles*

Coordonnées : 881.47 / 2150.65 / 1285

Bibliographie : CDS 01, Contribution à l'inventaire spéléologique de l'Ain, 1985. 1985.

Nature de la pollution : dépotoir, gouffre de 8 mètres.

Pointé en N°78 / Carte 1 .

### Echenevex

### Lélex

### Mijoux

### Grilly

### Vesancy

### Divonne les Bains

### Gex

## Canton de Ferney-Voltaire :

### Sergy

### Thoiry

## Annexes

### COMMUNES DU PARC NATUREL RÉGIONAL DU HAUT-JURA et Villes-portes (Communes adhérentes en totalité ou pour partie)

#### Département du Jura

##### Canton des Bouchoux :

Bellecombe  
Les Bouchoux  
Choux  
Coiserette  
Coyrière  
Les Moussières  
La Pesse  
Rogna  
Vulvoz

##### Canton de Moirans-en-Montagne :

Chancia  
Châtel-de-Joux  
Crenans  
Étival  
Jeurre  
Lect  
Les Crozets  
Martigna  
Moirans-en-Montagne  
Montcusel  
Pratz  
Villards-d'Héria

##### Canton de Morez :

Bellefontaine  
Bois-d'Amont  
La Mouille  
Lézat  
Longchaumois  
Morbier  
Morez  
Les Rousses  
Tancua

##### Canton de Saint-Claude :

Chassal  
Cuttura  
Lajoux  
Lamoura  
Lavans-les-Saint-Claude  
Leschères  
Les Molunes  
La Rixouse  
Lavancia-Épercy  
Molinges  
Ponthoux  
Ravilloles  
Saint-Claude  
Saint-Lupicin  
Septmoncel  
Vaux-lès-Saint-Claude  
Villard-sur-Bienne  
Villard-Saint-Sauveur

##### Canton de Saint-Laurent-en-Grandvaux :

Château-des-Prés  
Chaux-des-Prés  
Chaux-du-Dombief  
Fort-du-Plasne  
Grande-Rivière  
La Chaumusse  
Lac des Rouges Truites

Les Piards  
Prénoval  
Saint-Laurent-en-Grandvaux  
Saint-Pierre

**Canton des Planches en Montagne :**

Foncine-le-Bas  
Foncine-le-Haut

**Département du Doubs :**

**Canton de Mouthe :**

|                   |               |
|-------------------|---------------|
| Châtelblanc       | Sarrageois    |
| Le Crouzet        | Les Villedieu |
| Chapelle-des-Bois | Chaux-Neuve   |
| Les Pontets       | Petite Chaux  |
| Reculfoz          |               |
| Gellin            |               |

**Département de l'Ain :**

**Canton d'Oyonnax Nord :**

Belleydoux  
Dortan

**Canton de Bellegarde :**

Giron  
Champfromier  
Bellegarde-sur-Valserine  
Montanges  
Saint-Germain-de-Joux

**Canton de Collonges :**

Chézery-Forens  
Collonges  
Farges  
Léaz  
Péron  
Pougny  
Saint-Jean-de-Gonville  
Confort

**Canton de Gex :**

Crozet  
Échenevex  
Lélex  
Mijoux  
Grilly  
Vesancy  
Divonne les Bains  
Gex

**Canton de Ferney-Voltaire :**

Sergy  
Thoiry

**VILLES-PORTES :** Gex ; Divonne-les-Bains ; Bellegarde-sur-Valserine ;  
**Communauté de Communes d'Oyonnax** (Arbent, Oyonnax, Géovreisset, Bellignat, Croissiat, Martignat)



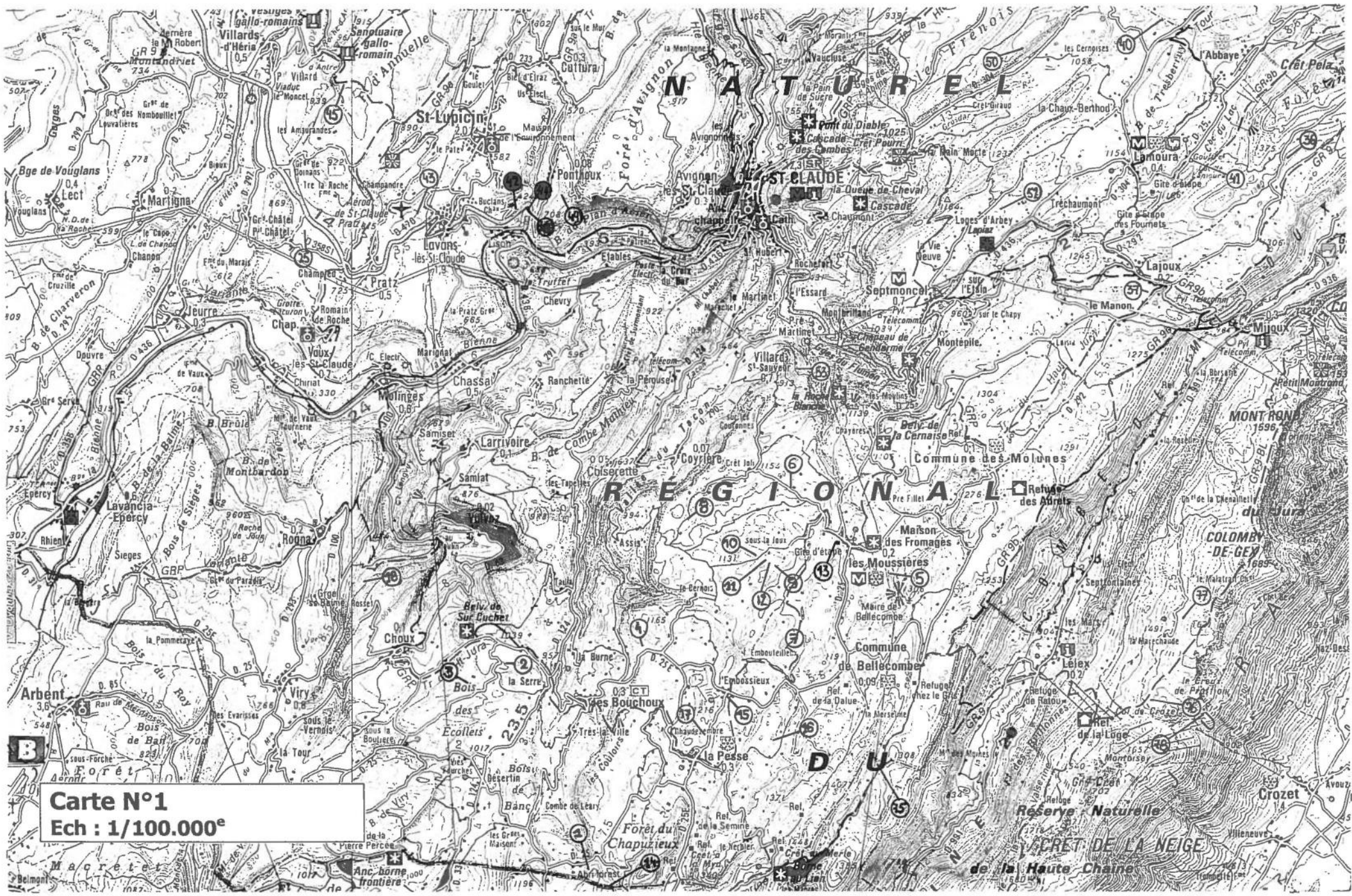

**Carte N°1**  
**Ech : 1/100.000<sup>e</sup>**

**NATUREL**

**REGIONAL**

**D**

**U**

**Reserve Naturelle**  
**CRET DE LA NEIGE**  
**de la Haute Chaîne**

**B**

**Macreter**

**Anc. borne**  
**frontière**

**Forêt du**  
**Chapuzieux**

**COLOMBY**  
**DE-GEY**

**MONT-ROND**  
1596

**ST-CLAUDE**

**St-Lupicin**

**Bge de Vouglans**

**Arbent**

**Crozet**

**Lelex**

**Commune**  
**de Bellecombe**

**les Mousnières**

**Maison**  
**des Fromages**

**Dray de**  
**la Cernaïse**

**Montépile**

**Septmoncel**

**Château de**  
**Septmoncel**

**Chapelle de**  
**Septmoncel**

**Chapelle de**  
**Septmoncel**

**Chapelle de**  
**Septmoncel**

**Chapelle de**  
**Septmoncel**

**Chapelle de**  
**Septmoncel**

**Chapelle de**  
**Septmoncel**

**Chapelle de**  
**Septmoncel**

**Chapelle de**  
**Septmoncel**

**Chapelle de**  
**Septmoncel**

**Chapelle de**  
**Septmoncel**

**Chapelle de**  
**Septmoncel**

**Chapelle de**  
**Septmoncel**

**Chapelle de**  
**Septmoncel**

**Chapelle de**  
**Septmoncel**

**Chapelle de**  
**Septmoncel**

**Chapelle de**  
**Septmoncel**



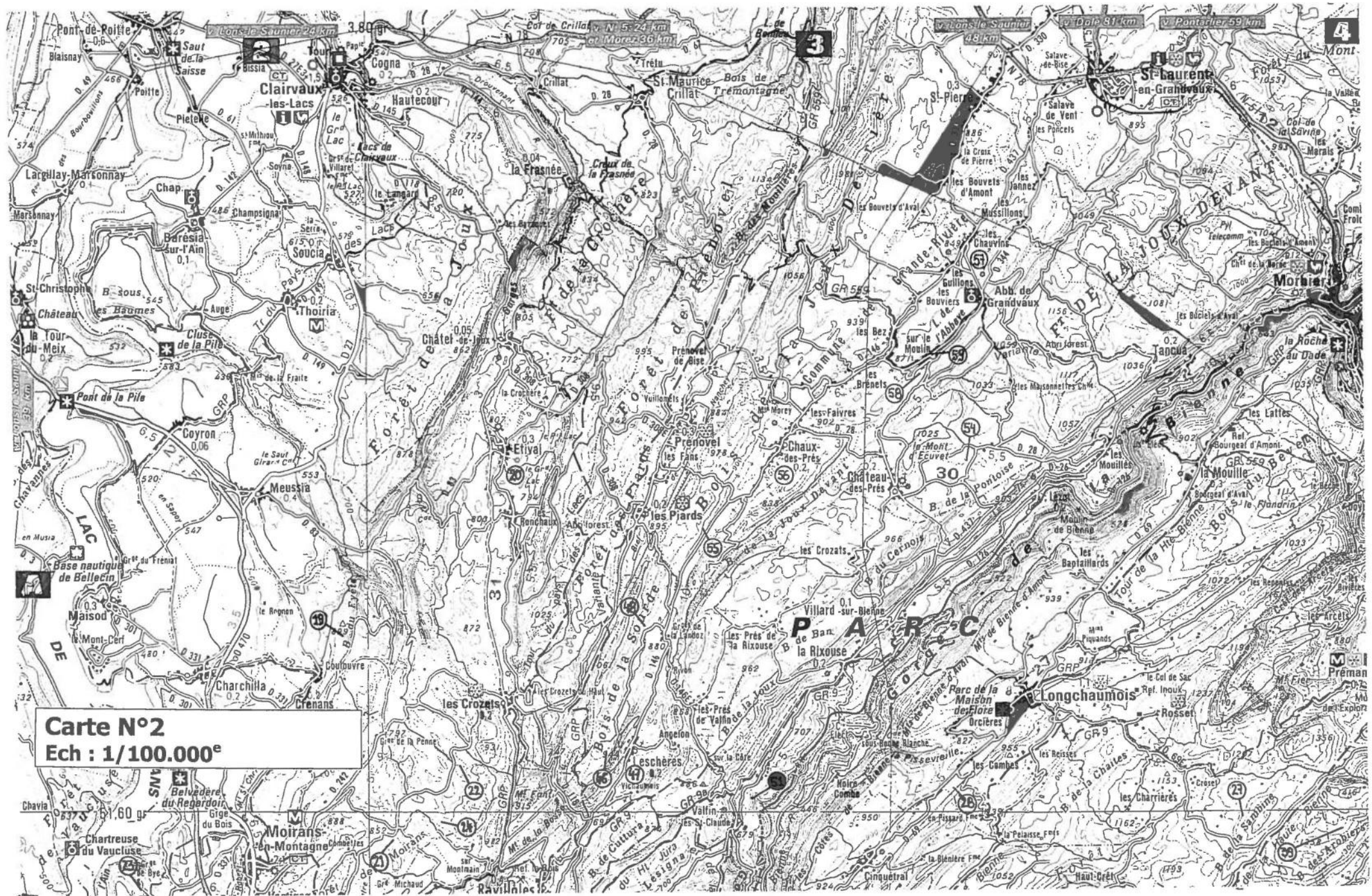

Carte N°2  
Ech : 1/100.000<sup>e</sup>



**NATUREL REGIONAL**

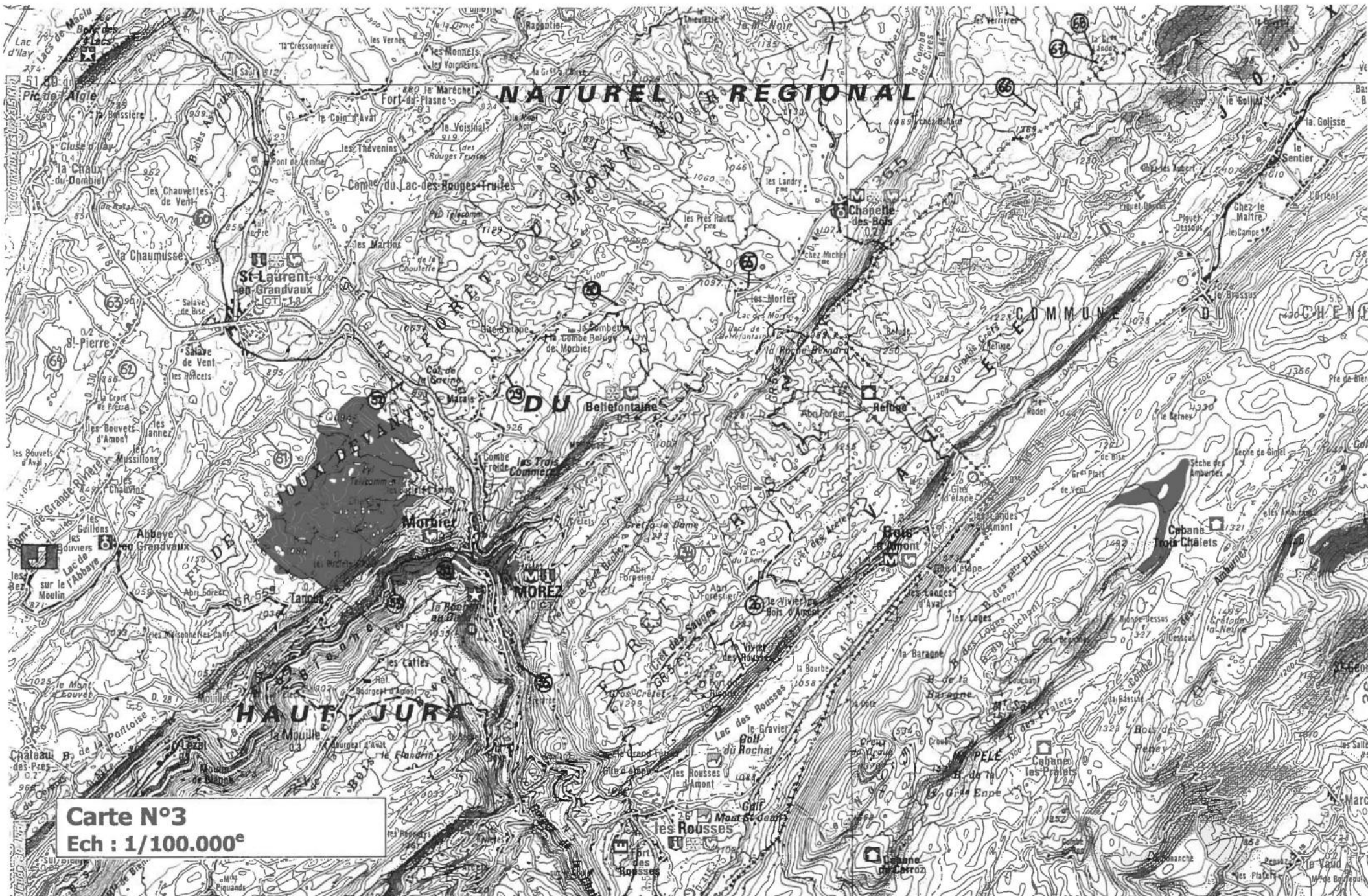

**Carte N°3**  
**Ech : 1/100.000<sup>e</sup>**



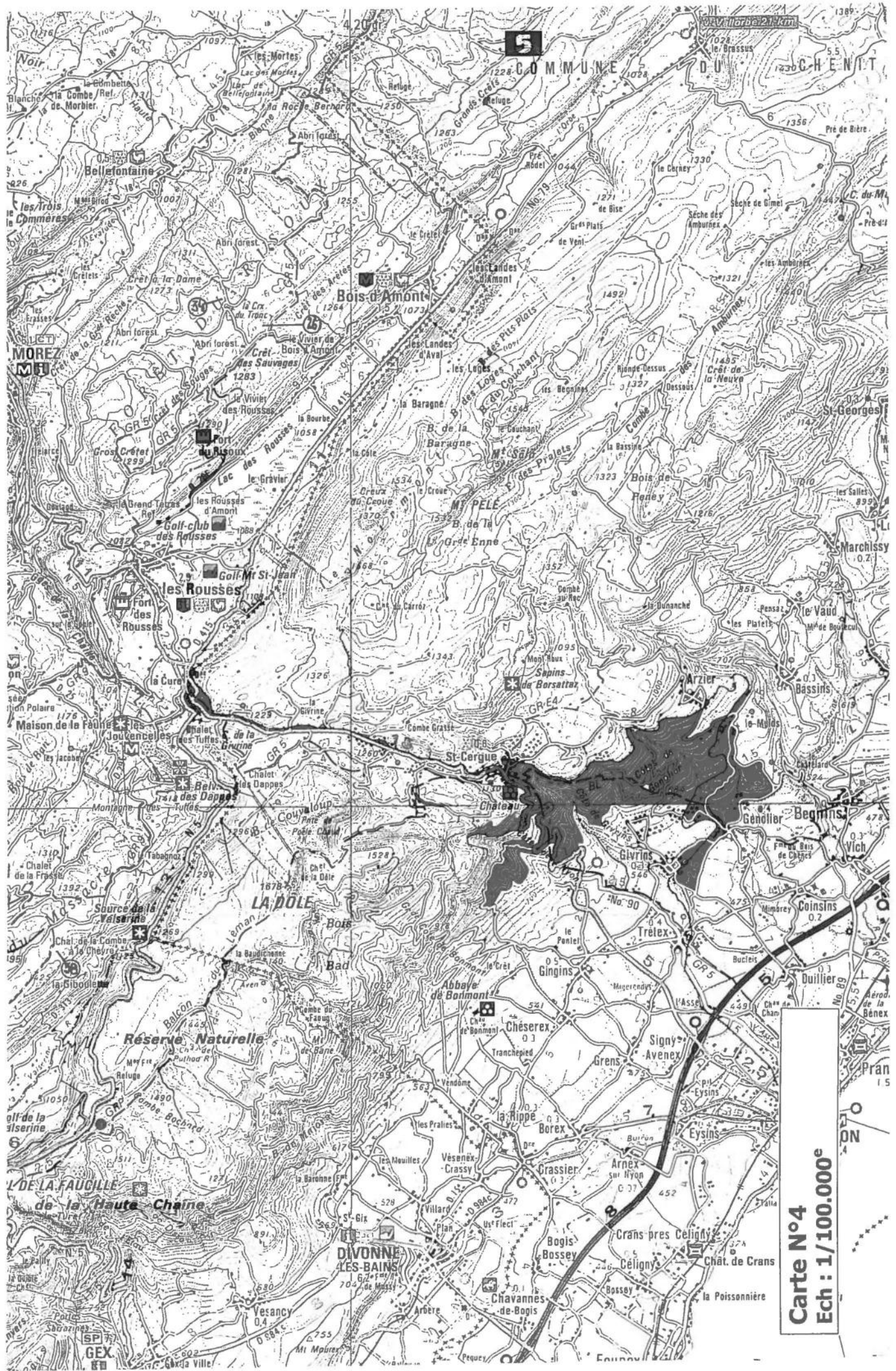

**Carte N°4**  
**Ech : 1/100.000<sup>e</sup>**

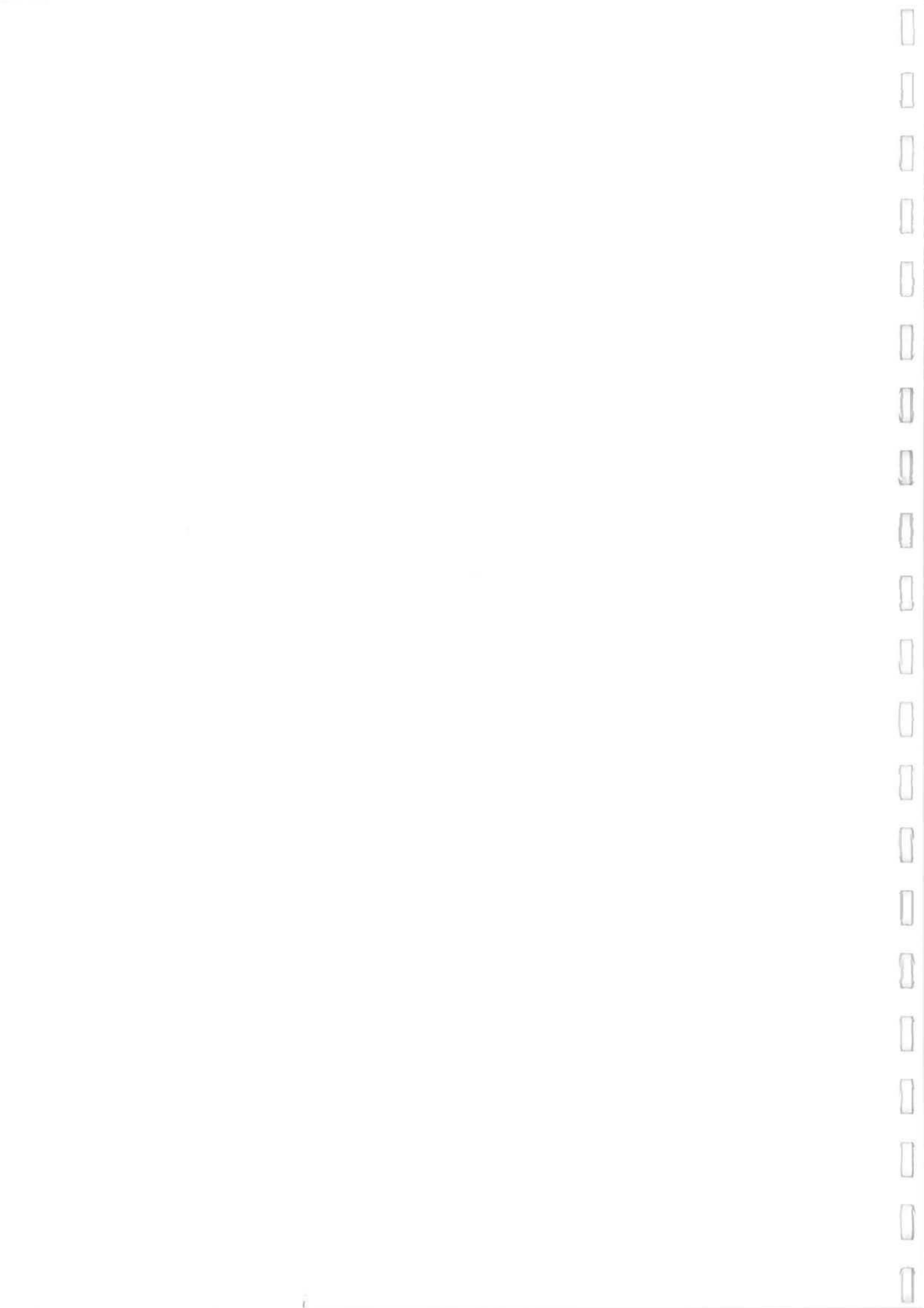



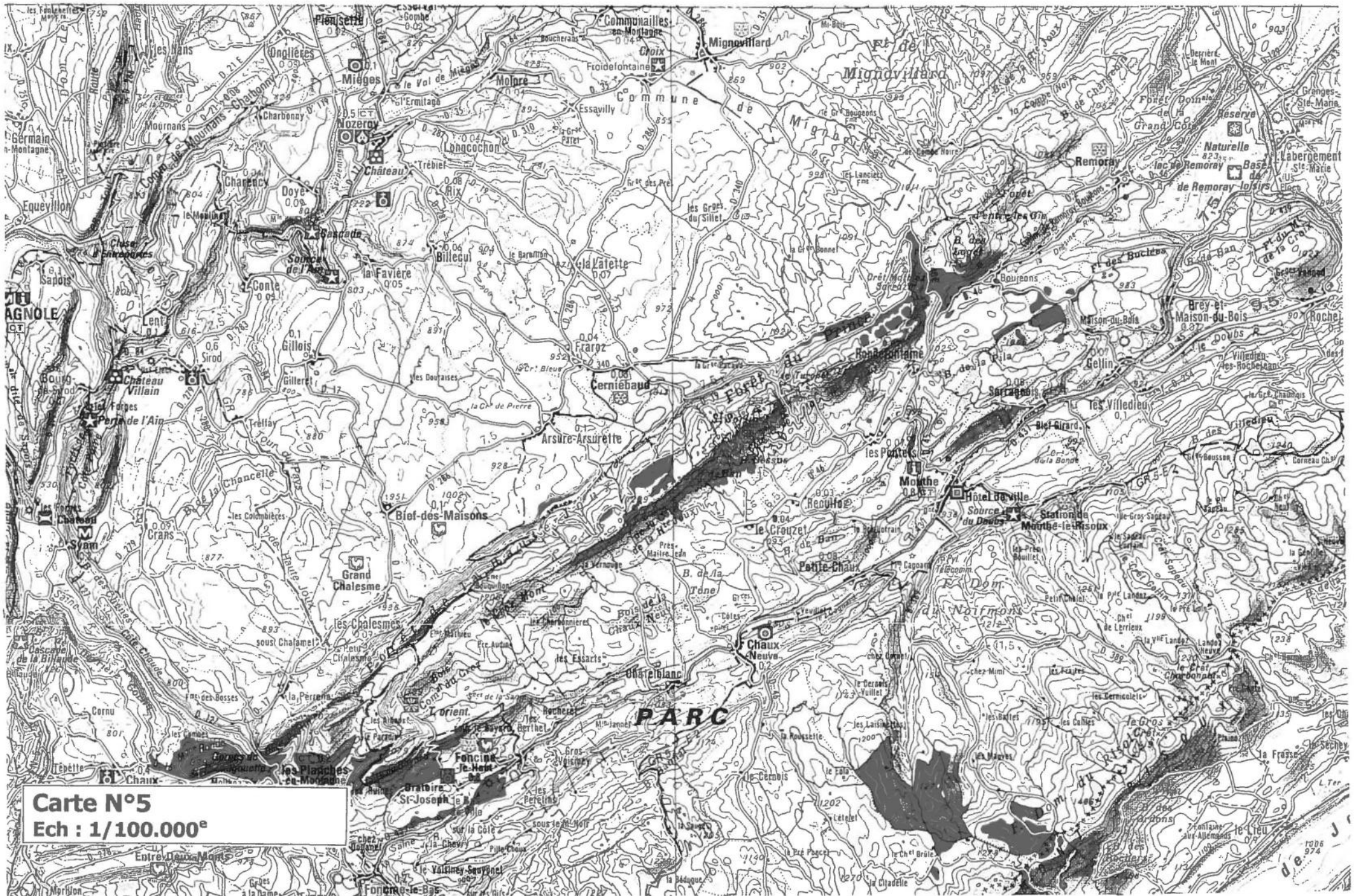

Carte N°5  
Ech : 1/100.000°



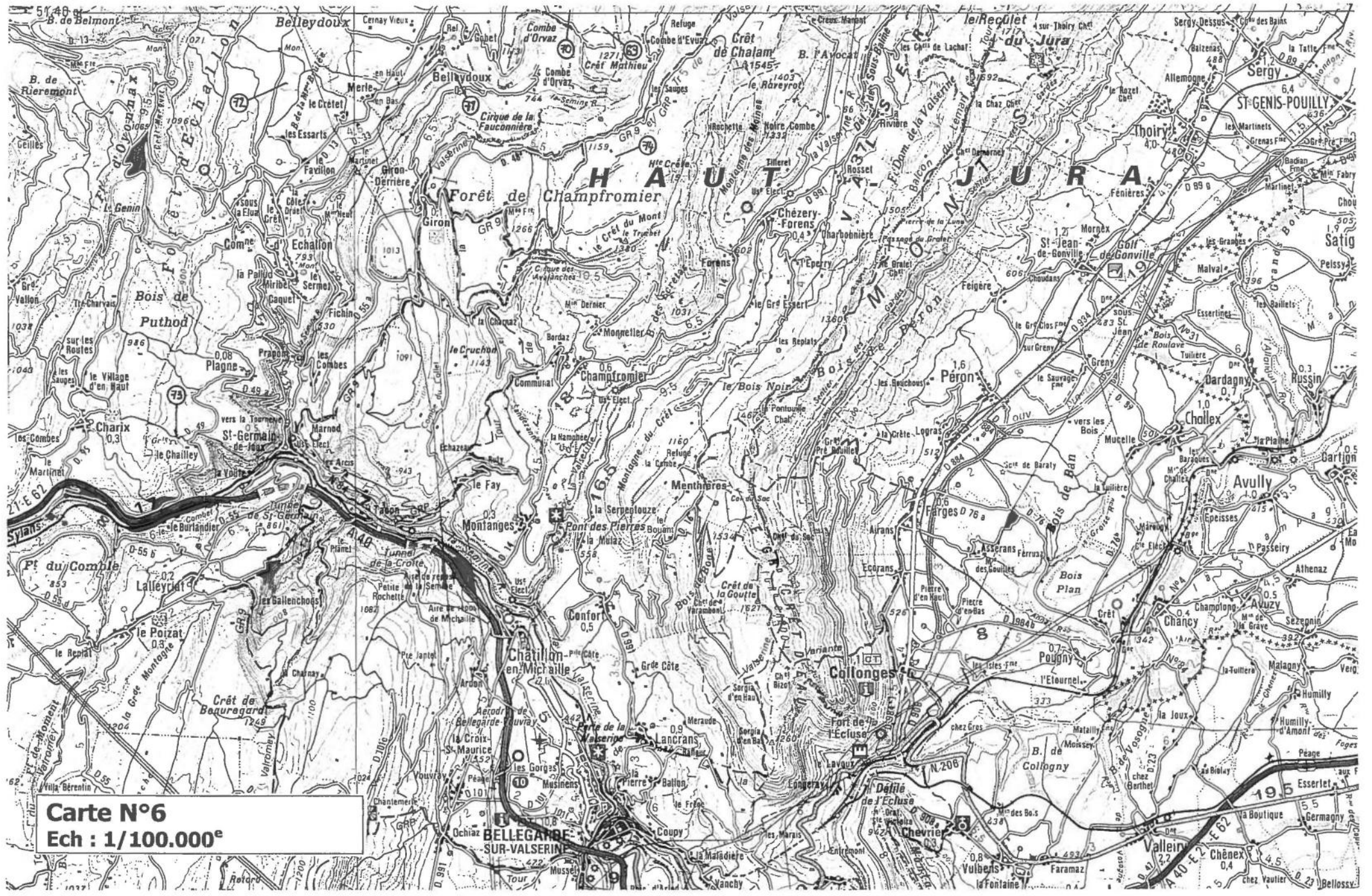

**Carte N°6**  
**Ech : 1/100.000<sup>e</sup>**



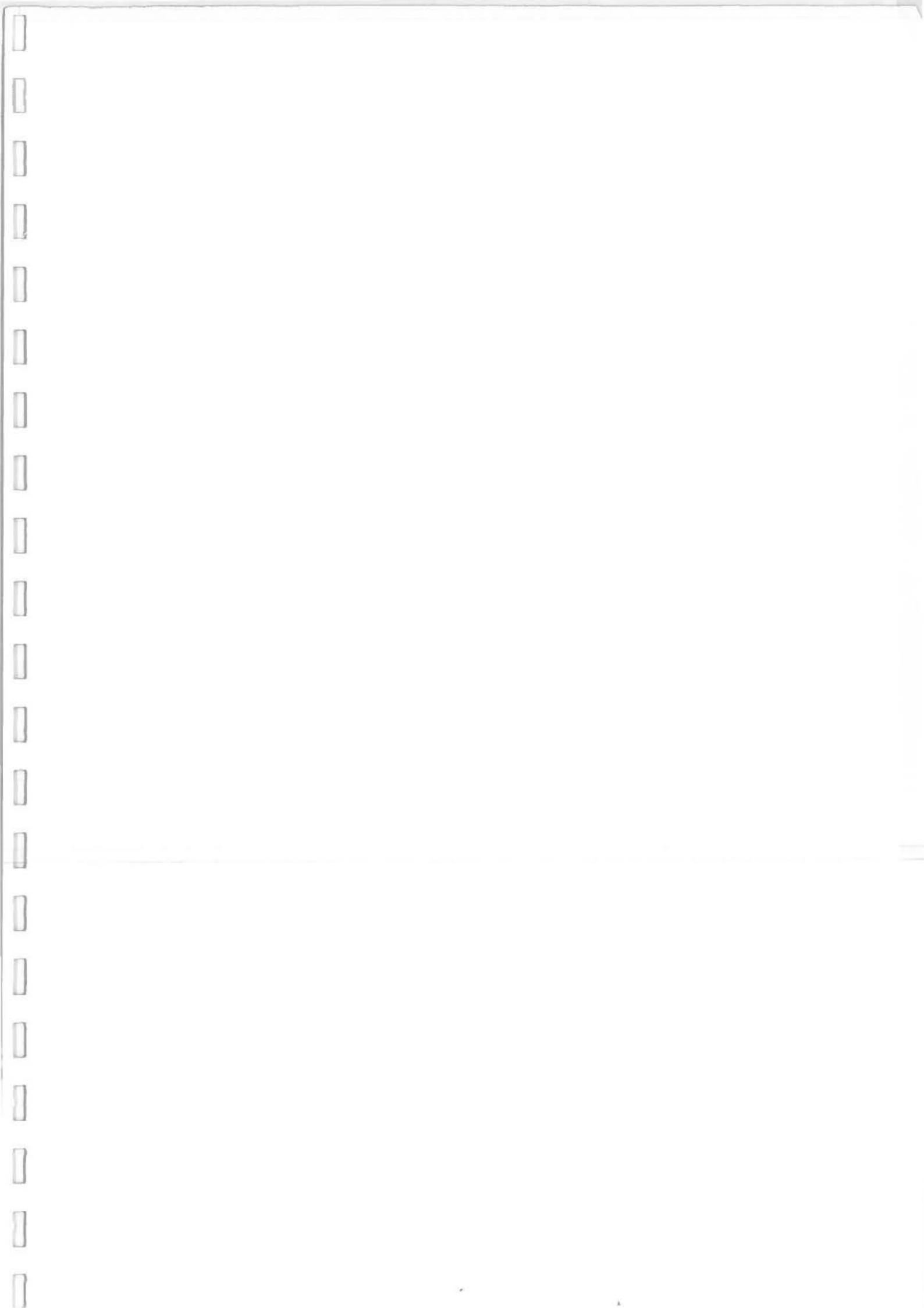



**Etude et Protection du Karst**  
**C/O Florent TISSOT**  
**Allée 1**  
**24, chemin de la Creuzette**  
**69.270 Fontaines sur Saône**  
**Tel : 04-78-22-15-09**  
**mel : florent.tissot@wanadoo.fr**

**Etude et Protection du Karst Haut-Jurassien**

## Lu dans la presse



La Voix du Jura - jeudi 15 juillet 2004

### "Spéléologues au service de l'eau"

*La perte du talonnard, qui servait de décharge, a vu une belle équipe de spéléologues s'activer pour dépolluer ce réceptacle d'eau. Où va-t-elle donc ressortir ? Dans la Bienne, la Sémine, ou la Douvraine ? Affaire à suivre...*

Pour cette opération de grand nettoyage début juillet, plusieurs clubs spéléos du Jura et du Doubs sont invités, dont la dynamique commission Jeunes de Franche-Comté. Un groupe d'adolescents du Nord Pas de Calais s'est joint à eux. Au total, trente-cinq bénévoles participent et sont répartis sur trois sites de dépollution : dans une doline à Chaudézambre, dans une autre Sous les Bois, et à la perte du talonnard. Florent Tissot supervise l'action. Il est président de l'EPK (Etude et Protection du Karst) qui travaille en partenariat avec le Parc Naturel du Haut Jura. Cécile Feugier en est la secrétaire, c'est elle qui se charge de la coordination entre tous les clubs.

Quand on entend parler des spéléologues, c'est dans des circonstances dramatiques et négatives. Que sait-on de l'aspect positif de cette activité, utile à l'homme, qui étudie le cheminement des eaux souterraines qui arrivent tôt ou tard à notre robinet ? Florent Tissot dit : « On est tous spéléos au départ. On a trouvé des pollutions qui nous empêchaient de poursuivre nos explorations. C'est comme cela qu'on a eu l'idée de conduire bénévolement des actions de nettoyage en partenariat avec les communes, financées par le Parc et l'Agence de l'eau ».



Plusieurs mètres-cubes sont ramassés manuellement, triés, et traités à la déchetterie.

#### Obligation des communes

Le Jura est un massif karstique. C'est un mot savant pour dire que les roches calcaires n'assurent aucune filtration ni épuration des eaux, qui s'écoulent à l'intérieur des failles ou des galeries comme dans de simples tuyaux. Michel Cottet, délégué de la Fédération Doubs Nature Environnement, explique : « Depuis la loi de 1975, les communes ont l'obligation de résorber leurs anciennes décharges, sources de pollution des eaux. Elles ont eu cinq ans pour se mettre en conformité, peu y sont parvenues ». C'est donc pour aider à nettoyer et à décontaminer les sites sensibles que les spéléologues répertorient les zones à risques. Ils vont sur le terrain, ils se concertent, estiment la faisabilité du chantier, soumettent les résultats de leur étude au PNR qui statuera. Car le premier travail consiste à enlever les plus gros déchets (carcasses de voitures et monstres) avec une pelle

mécanique. Les communes prêtent leurs engins et les hommes se chargent de les remplir avec les déchets qui restent, plusieurs mètres cubes ramassés à la main et remontés à la chaîne.

#### La récompense : une découverte

Après deux jours de travail, la perte du Talonnard laisse enfin voir son accès. Florian et Thomas s'acharnent à dégager ce qui semblait être l'entrée d'une galerie. C'est la récompense des spéléos. Mais tout n'est pas fini. Lundi matin, des spécialistes du traçage de l'eau de Chaux des Prés viennent pour effectuer une coloration. Maxime n'en perd pas une miette. A dix ans, c'est un jeune spéléo très motivé. Le colorant alimentaire sans danger teinte l'eau en vert et permet de suivre son cheminement. Des capteurs ont été mis aux résurgences supposées et révéleront la clé de l'énigme...

#### Lutte contre les épidémies



Les eaux ressortent après un long parcours souterrain. Les eaux qui s'enfoncent à La Chaumusse font presque trente kilomètres avant de resurgir aux sources de l'Enragé à Chassal.

En 1902, E. Fournier a découvert que l'épidémie de typhoïde provenait des eaux proches de la ferme de La Chaux Berthod qui arrivaient au captage des Foules, à 8 km de là.

Grâce à la spéléologie, on connaît mieux les nombreuses sources de pollution : charniers anciens ou récents, déchets de chantiers ou industriels, dépotoirs divers, etc.

Pour limiter les dégâts, l'E.P.K. s'active à explorer et à inventorier les sites, à faire de la protection et du nettoyage, à sensibiliser les populations et les scolaires. Un excellent diaporama, accessible à tous, permet de mieux comprendre pourquoi le tri des déchets est si important.

Renseignements : E. P. K. Cécile Feugier, Ancienne Ecole, 39130 Chevrotaine

Marie-France Raffy

[retour](#)

[accueil](#)